時事新報

中華民國十八年八月二十日(星期二)

今日本報計三大張售大洋三分八厘

第七千八百十三號

上海電報掛號 [illegible]

經理室電話一九三六〇　編輯部電話一二六三五　營業部電話一一七八六

定報價目　廣告價目 [illegible]

教育部大學院審定

三民主義教育適用

新學制初級中學教科書

混合編制

國語……葉紹鈞等……六冊 (前三)各三角半 (四)四角半 (五)五角 (六)八角

歷史……傅運森……二冊 各四角

地理……王鍾麒……二冊 (上)五角 (下)六角

人生地理……張其昀……三冊 (前二)各九角 (三)一元四角

自然科學……杜亞泉……四冊 (一)四角 (二)六角 (三)七角半 (四)九角

實用自然科學……鄭貞文等……四冊各六角

混合算學……段育華……六冊 各六角

同上習題答案……六冊 (前三)各二角 [illegible]

同上教員準備書……六冊 (一)九角 (二)(三)各一元二角 [illegible]

英文讀本文法合編……胡憲生……三冊 (一)六角 (二)八角 (三)一元二角

同上注音本……三冊 (一)六角半 (二)八角半 (三)一元三角半

同上教授法……三冊 各五角

同上草寫本……一冊 二角

英文法……胡憲生……一冊 一元

樂理……蕭友梅等……六冊 各二角半

唱歌……蕭友梅等……六冊 (前三)各八角

風琴……蕭友梅……一冊 一元半

鋼琴……蕭友梅……一冊 三元

圖畫……劉海粟……六冊 (前二)各五角 (三)七角

手工……何明齋……六冊 (前二)各三角半 (三)四角半 [illegible]

商務印書館出版

萬有文庫第一集二千零十冊附贈目錄卡片三千餘張分裝書櫥五架佔地十三英尺寬本文庫印有樣本函索請附郵票三分

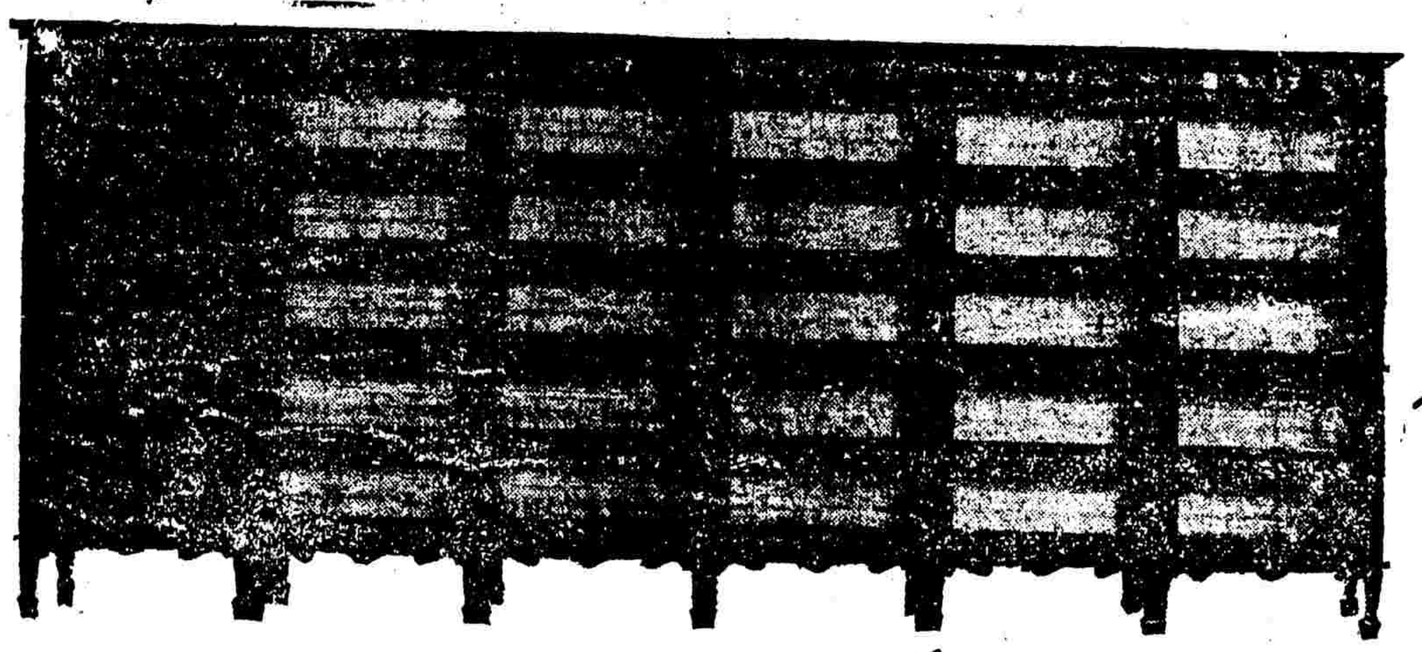

永久的紀念

■酬酢方法之革新　酬酢往來、原不可廢、但世俗通用之虛浮禮品、大抵囿於習慣、陳陳相因、徒耗金錢、了無意義、究非改革不可、近來有識之士、遇有婚喪喜慶遷居開業諸事、往往集親友餽贈之資、爲建立學校圖書館或捐助教育與慈善事業之用、社會固可受其實惠、自身亦可留一紀念、如能人人倣而行之、實爲社會習俗上之一大進步、

■最有實益之紀念物　物之含有紀念性者甚多、然能澤及多人、垂諸永久、而所費又不過巨者、則至難其選、敝館萬有文庫爲一整個的圖書館、無論以之贈人或貽之子孫、皆能令人永久不忘、實爲紀念物中最有實益者、其優點如次、

一、本文庫介紹萬有智識、包羅各科名著、供人取用而無竭、是從積極方面爲多數人造福利、

一、本文庫可供長時期之應用、能使讀者永久紀念、

一、本文庫售價低廉、管理簡便、佔地無多、易於設置、

此外如下述之免費代印紀念文字辦法、在購者尤覺便利、

■免費代印紀念文字　無論贈人或自用、凡欲於本文庫上刊印敍文、題辭、緣起、傳略、款識、圖記等等紀念文字者、本館特創優待辦法、在本文庫第一冊編首代客刊印此項紀念文字、至多以四頁(即雙葉)爲限、但文責須由購者自負、免收一切費用、聊申贊助微忱、本文庫預約即將於本月底截止、賜洽務祈從速、

商務印書館

萬有文庫　第一集一千零十種分訂二千零十冊　預約價三百六十元另有分期交款法

本月底截止預約

中國人請服中國人丹

上海三馬路中法藥房總經理

全國分行及各商店均有分售

各界人士　如吸國貨香烟

既能挽回利權

又可實行民生主義

中華國貨捲烟維持會宣傳部

國內外藥房大商舖均有出售

有健康之婦女　產活潑之兒童

婦女服百齡機調經補血可產活潑之兒童

乳母服百齡機可使乳汁增多而濃厚小兒食之易長易大

小兒每天食百齡機少許雪白肥胖容易長成身體結實成一健全之國民

百齡機　大瓶二元　小瓶一元

上海白克路派克路轉角　九福有限公司發行

國內外各大藥房各大商舖均有出售如直接函購寄費不收

完全國貨

生丹

有起死回生之效力　家居必備旅行必携

上海白克路九福公司發行

國內外藥房大商舖均有出售

上海大隆鐵廠新出品

大隆牌火油引擎

陳列在

西湖博覽會工業館

製造廠上海戈登路底浜北

第一樣子間上海江西路二號

第二樣子間上海楊樹浦路平凉路口

總發行所上海江西路二號

代理處高郵北門利農社

接洽處西湖博覽會工業館

農田灌水，利用機器，近皆知其効矣，而偏僻腹地，苦乏相當燃料，或因轉運困難，每多懷疑，未敢採用，敝廠鑒於煤油（即火油）之隨地都有也，特本二十餘年造機之經驗，倡製最新式最靈巧之一種火油引擎，其重量不及普通油引擎之三分之一，而省費耐用，爲各種火油引擎之冠，且開用簡單，馬力充足，工作精美，取價低廉，值玆水旱不常，天災徧地，惟用此機，則人力可以勝天，歉歲可變豐年，海內同志，盍嘗試之，

注意　近有某國奸商運銷劣貨冒充國產致內地受其欺者甚衆請認明大隆牌方是真正國產農具

自六月六日博覽會開幕陳列以來至昨日止大隆牌引擎共銷去

高郵利農社代售出 [illegible]部

嘉善潘志如君 [illegible]部

硤石唐長庚君 [illegible]部

海寧范元洪君 [illegible]部

杭州錢江公司 [illegible]部

杭州徐立民君 [illegible]部

杭州沈君 [illegible]部

臨平梅寶壽君 [illegible]部

開封河南建設廳 [illegible]部

蘇州鄭晉伯君 [illegible]部

蘇州稻作試驗場 [illegible]部

蘇州蘇綸紗廠代售出 [illegible]部

鎮江王錫宇君 [illegible]部

南京徐樹槐君 [illegible]部

川沙唐兆廷君 [illegible]部

南匯蔡伯文君 一部

南匯儲根山君 一部

南匯儲介甫君 一部

無錫孫伯康君 一部

四川倪遇隆君 一部

徐州張天是君 一部

常熟王季常君 一部

湖北姚緒安君 一部

揚州福慶寺 二部

安慶查枝龍君 一部

衢州陳君 一部

安慶劉鴻恩君 一部

安慶何令瑋君 一部

南京石嘉章君 二部

共開會六十六天銷去三百六十四引擎七十二部

製有大批現貨如蒙惠顧立刻可取

社評　對於現在之留戀

理想家常不滿於現狀、而好玄想未來、常人則多厭倦現在而喜追懷過去、此或對過去無可追懷、現在絕對厭棄而於未來則不願想像、此三者、過與不及、皆非身處危亂者所應出也、

嘗就今日吾國大多數人之思想而分析之、玄想將來者其數至少、追懷過去者比較多、厭倦現在者乃所在皆是、至於過去現在未來皆無所容心者、尤不少見、此種心理、實爲今日吾國一切不能振作之根本原因、未容稍加忽視者也、現在過有留戀者在乎、不留戀現在而惟過去與未來之是望、其影響果何如乎、追懷過去者、意志薄弱、能力短絀者之所爲、玄想來日而厭倦現在者、意志或未必薄弱、而能力則未有不短絀者也、獨能留戀現在之人、斯其意志與能力、皆有充分之蓄養、而其事功乃爲人所不及、世界今日之文明、其成就皆爲數千年各時代中人物對於當時「現在」努力之成績、假使數千年中、但有追懷過去之人、則世界早巳寂滅、但有玄想未來之人、縱有理想、亦無術見諸事實、惟能於當前之事實、孜孜不倦、樂爲宣勞、然後光明福利、不招而自來、憂傷悲苦、不揮而自去、能如是、則可資追懷或玄想者、決不在過去或未來、而無逾於現在、不甯惟是、現在之不滿、皆因襲過去之遺傳而來、未來之可貴、必自現在痛下準備而後可得、由斯以言、過去與未來、果何可留戀、用吾之力、可以及時見一事之成効、盡吾之心、可以及吾身而測其結果、吾犧牲吾之心力於現在、而爲後來之人造成將來美滿之「現在」、惟「現在」爲吾之所有、得任吾之支配、惟現在可試驗吾之理想與檢查吾之能力、亦惟現在得盡吾之用、與展我之才、然則最可留戀者、莫現在若矣、

吾國人民今日所處之現在、自其表面言之、則無論政治社會經濟各方面、其現狀皆無一可使人滿意者也、西北之民困於災、東北之民困於邊患、東南及中部之民困於苛稅及土匪、青年不得受教育、成年人不得職業、以此而言、其現狀誠不知成何世界、果有留戀者在乎、曰留戀者、非現在浮泛之外形、實其含蘊之機會也、以吾觀之、中國近世史中最可留戀者、莫今日若也、今日之機會皆非過去若干年中所可及也、一國繁榮隆盛之時期、其醞釀常在憂苦患難之中、憂苦患難果有何留戀、蓋能激發人類努力者、其機會莫過於是、歡樂之現在或無可留戀、而苦難之現在、實最可留戀者也、全國之人民、能覺今日爲吾國苦難最深之日、即應知惟今日爲吾人努力最好之機會、吾國之過去固無可追懷、其未來亦不必玄想、能於此時此日、通國上下、位無尊卑、力無強弱、在各人之範圍以內、盡其在我、戮力奉公、不知有過去、不知有未來、而惟覺現在我之努力、爲千載一時之機會、惟現在最有把握、惟現在最爲確定、惟現在最可留戀、內憂外患之來、或可從此巳乎、(滄波)

邊境俄寇對我仍出戰鬥的行爲
蔣主席痛切喚起國人奮發圖强
各區點驗委員已派定即將出發

今日本報尚有要訊如下

▲我國準備對非戰公約之各國聲明對俄全屬防衛性質
▲日本對我聲明並無袒俄情事否認(一)與俄密約說(二)增兵滿洲說
▲何成濬已到遼甯
▲鹿鍾麟昨就軍政部長職
▲宋子文謂編遣庫券各方省願極力承銷短期內可完竣
▲孫科離青赴濟
▲商震定本星期六赴晉閣派員赴平迎迓
▲芳澤今離平回國
▲德飛船昨抵日本
▲蘭開夏棉廠已復工
▲波蘭共黨示威被逮
以上分見第二張
▲上海市黨部今日舉行廖仲愷殉國紀念大會
▲交通部無線電報話管理處改組
▲虞洽卿談招商局整理問題
▲飛機金馬號今日到滬
以上見第三張

何成濬到遼後之對俄軍事
遼吉黑熱組織特種國防軍
共十六旅編竣即增置邊境
航空隊鐵甲車隊已赴前線

▲本報十八遼甯電　何成濬銜蔣主席使命今晚到遼、與張學良等商對俄外交及軍事問題、約有數日留、

▲本報十九南京電　軍訊、張學良爲切實禦俄起見、除巳指定防軍外、擬再組織特種國防軍、由遼吉黑熱每省挑選馬步砲工輜四旅、計十六旅、限八月底組織成立、由張加委、就兵長官調往邊境協防、

▲本報十八遼甯電　東北航空大隊及鐵甲車隊已向前線進發、

▲聯合十八瀋陽電　東北當局對俄方針、漸形有力、任命王樹常氏爲前敵總指揮、王氏俟於二十日之軍事會議結果、擬赴哈爾濱方面、

蔣主席訓勉國人
蘇俄何以如此欺我
全由我們太不振作
今後務必革面洗心

▲本報十九南京電　蔣主席今日在國府紀念週演說、勉勵民衆振作精神、一致對俄、原文如下、各位同志、今天關於外交事件、剛才已由錢祕書報告過了、還有要請各位注意的、就是此次外交、一定可得最後勝利、不過爲什麽蘇俄如此的欺侮我、壓迫我呢、這實在是由於我們自己不爭氣、俄國人說、我們是烏託邦的人民、沒有成功的、現在大家應該覺悟、並且要牢記着這句話、俄國人的意見、就是說我們不配生存在這個世界、更不配談革命、所以此次他們膽大妄爲種種壓迫、要是我人還不努力、那就糟了、即就南京而論、無論士兵或是各機關辦事人員、有幾人其精神可與外國人比較的、就是辦事方面、問有幾人是用科學方法來辦的、外人看輕我、不但俄國如此、帝國主義者無不如此、我們從今天起、應該奮發、如果人人能愛國、能有革命精神、那末國家一定會強盛、這是中正自勉、且願與各位共勉的云云、

對國際間之聲明
電告非戰公約各國
中國對俄純爲自衛

▲本報十九南京電　周龍光談、外交部已將日來俄軍侵我邊境情形、電告加入非戰公約各國、表示破壞非戰公約之責任、須完全由蘇俄擔任、

▲新中國社云、據外交界消息、國府外交部現以蘇聯政府對於中東路問題、不但不引咎悔悟、反敢甘冒不韙、再三挑釁砲擊我國邊境、破壞非戰公約、茲聞外部現正積極草擬照告各國電文、申述蘇俄此次破壞非戰公約、以求簽字該約各國公評、並悉該電原文、一俟國府核准後、即行發出云、

▲本報十九南京電　外交部負責要人談、自外交部電召朱紹陽回京後、已得其復電、謂即日起程、想在返京中、交涉尚無急遽之變化、

▲國民十八華盛頓電　華使伍朝樞氏今日宣稱、中國政府已下令徵調軍隊六萬人、前往西比利亞國境、抵制蘇俄之窺伺、(因蘇俄確先犯我也)但此種舉動、全爲鞏固彊圉計並不可即認爲戰事之動機、

我國對俄之態度
不得已時惟有被迫周旋
無論如何不因恐嚇退讓

▲本報十九南京電　何應欽在訓監部紀念週報告、略謂蘇俄勢猝咄咄逼人、若到忍無可忍讓無可讓時、爲我國家民族的獨立平等自由及世界人類的正義和平起見、自必採取正當防衛手段、與暴俄相周旋、但國內少數共產份子還在助桀爲虐、爲暴俄張目、不知有國家有民族、祇知受眼前庶布的引誘、殊堪痛惜云云、

▲本報十九南京電　京市政府劉市長在該府紀念週報告、要點、(一)暴俄恫嚇伎倆、不能變我鎮靜態度、(二)革命外交精神、在和平奮鬥、不尚武力、(三)暴俄陰謀、在欲離間我中央與地方、(四)中國當以偉大精神消弭國際爭端、

▲本報十九北平電　瀋電、此間政委會以中東路問題、原爲中央取銷不平等條約一種措施、若因俄方強硬、我示以弱、則其他不平等條約將何能解除、故無論如何、三省與中央當一致貫徹原來主張、決不因俄方恐嚇而有所退讓云、

赤白帝國
何以離而復合
日侵略道同也

▲本報十九北平電　歐洲某記者語記者、俄向國際宣傳、竟使列國動聽、并非中國之眞不合、列强對華於擁護侵略所得之權利者、今俄違反其立國之馬克思主義、而亦行鞏固侵略中國之防線政策、列强引爲同志、且喜俄將回入於國際之林矣、故國際上無主義、無是非、權利結合耳、

黑邊戰事仍未息
俄寇曾作全線總攻
外人方面亦經徵實

▲本報十八遼甯電　東路札蘭諾爾方面赤軍、仍與我軍相持、今日砲火時作時息、各有傷亡、

▲路透十九北平電　此間接外人方面可靠消息、徵實俄軍於星期五日在滿洲里附近進攻之說、領事報告稱、星期五日午後三時、俄騎兵約七百名、輔以砲隊、攻擊札蘭諾爾附近華軍司令部、華軍即報以來復槍機關槍、接戰約二小時、俄軍乃退、砲彈落於札蘭諾爾城中者、傷平民二人、華兵死六人、至俄軍萬名携機關槍及野戰砲三十尊於十六日在滿洲里兩面越過邊界之說、迄今尚無外電徵實之、

▲電通十八夜半發滿洲里電　俄軍擬於中俄國交斷絕紀念日之十八日、取總攻擊之態度、中國軍與之對峙、危機正在切迫之際、至晚九時、戰線方面、砲聲殷殷、商店閉戶、街上行人絕跡、至十時、砲聲益烈、市民感極度之不安、此間華軍、陸續出動於國境方面前線、

▲路透十九東京電　哈爾濱消息、該處美孚油公司、因俄砲船近在黑龍江拘一華船、沒收該公司之大批汽油、已請德領事向蘇俄政府提出抗議、

吉邊俄寇迄未退
併侵入鐵路大肆破壞
幸防護周密未肇事故

▲本報十九遼甯電　西路綏芬河方面、在吉林密山縣境、內有赤軍到處騷擾、刦奪糧食馬匹、已被我軍擊退、東甯縣今晨有大隊赤軍攻城、砲火甚烈、現正在激戰中、又兆興鎮等三鎮、爲赤軍佔據、迄未退出、黑龍江爲天然之國界、赤軍越境侵佔、此爲鐵證、

▲本報十九北平電　哈電、十八晨二時俄軍陷三岔口、即東甯縣城、但使閣謂未接此項報告云、

▲國聞十九哈爾濱電　篠(十七)日晚俄以大砲機槍攻綏芬、晚十二時哈爾長車過顧鄉屯約半里、赤俄突自道旁用手溜彈炸毀機車、傷中俄司機各一、十八日上午二時東甯縣城被陷、

▲路透十九瀋陽電　今日此間得訊俄哨隊由韓人爲助、攻入吉林省密山縣之四道河子(譯音)一路焚掠、殺死華商兩人、擄去三人、又十六日午後俄兵二千名、携野戰砲、[illegible]擊海參崴西北東甯縣之華軍防線、遼甯兵二萬四千名已開抵齊齊哈爾、

西北軍請纓禦侮
誓爲外交後盾國民前驅
願打前敵請餉請令開拔

▲本報十九北平電　潼關電、二集各軍二十萬人憤俄挑釁、請纓願打前敵、懇中央發餉開拔、將有電致中央、

▲本報十九北平電　西北軍討俄通電已發出、由劉郁芬、宋哲元、石敬亭、孫良誠、孫連仲、龐炳勳、張維璽、劉汝明列名、謂撤退陝西、原爲避免內鬨、現時機緊迫、願率三十萬同志爲外交後盾、國民前驅、

▲本報十九南京電　京市各民衆團體於今日午前開聯席會議、決議呈請市黨部即日召集首都各機關各團體代表、開會討論對俄辦法、

▲本報十九香港電　總指揮部昨令技士黃玉製手溜彈五萬枚、限十月底製竣、聞係爲防俄備萬一之用、

▲聯合十八濟南電　山東各界反俄宣傳大會、今晨十時在商埠花園舉行、各代表登台演說中東路問題、並宣傳反俄政策、氣勢甚熾、

勝利外交之要素
必須有堅强不屈之精神
既理直氣壯必有好結果
―外王在紀念週上之報告―

京訊、十九日星期一、外部紀念週、王部長出席報告如左、本屆對俄交涉、實出於中央與地方之一致主張、以鎮靜態度、達自衛目的、語云有備無患、政府早有預備、極有把握、刻下張司令長官已動員六萬防邊、將來至必要時、即十萬八萬、亦可立即出動、毫無可以擔憂之處、今晨接合衆通信社自莫斯科來電、謂俄國絕對否認有派軍至滿邊之說、可見邊界上不過步哨衝突而已、不必驚擾也、余辦外交自問尚有經驗、前在巴黎和會、當時空氣甚緊張、一般人以爲中國如不簽字、必且亡國、余抱定主張、與其簽字而亡、不如不簽字而亡、終未簽字、而我國最後得收回山東一切權利、後關稅會議、余亦堅決主張、無論開會與否、關稅非自主不可、今年二月一日、竟達目的、可見辦理外交、與作戰無異、要抱定主張、自己先有必勝之決心、乃有最後勝利之可望、蔣主席之北伐、經多次失敗、而結果仍獲最後之勝利、即由意志堅決所致、此次對俄交涉、倘無決心、不卽於今日去從死裡求生、則中國必亡於殺人放火之共產黨之手、總理以堅決之意志、奮鬥四十年、其遺囑之要點、即在努力二字、而外交方面之目的、即努力達到世界上平等之待遇是也、故我輩若不努力、不特對不起總理、即每次紀念週讀總理遺囑、亦全屬虛僞矣、今日對俄交涉、吾國理直氣壯、苟一致努力、堅決前進、終可獲最後之勝利云云、

日本對我之聲明
決守嚴正之中立
但仍有增兵之報

▲本報十九南京電　外交部近接東北張長官來電報告、日本方面任中東鐵路寬城子站解職之蘇聯人員、居住長春附屬地並有與日人密謀情事、外部以日本在南滿行動於中俄問題至有關係、張長官電告各節、日方殊有袒俄之嫌、經電飭駐日汪使向日外部質詢、茲聞該部已得汪使復電、幣原再三聲明、日本對中俄事件絕對中立、決不袒俄、斷不妨礙中國行動、以利俄方、日政府已於數日前訓令該處文武官、凡可引起中國誤會之舉動、均須避免、寬城子站俄人退住長春附屬地、苟無妨害治安情節、未便驅逐、既據中國方面報告、有與日人密謀及在站內開會、自當嚴電該管官吏促其注意、新任關東司令長官畑中將向來舉動謹愼、對中國極表同情、東省地方官嗣後如有誤會、可隨時與之商洽云云、

▲本報十九北平電　此間中外人士甚不解日本向南滿激增軍隊理由、謂日本交通運輸甚靈活、縱有事故、臨時調遣亦來得及、何必先來大兵、增華民之疑慮、而牽制對俄交涉、歐美人士謂日既如此、則列國對中東路問題應有插言機會、不能因日本之反對遽爾默然、

▲本報十九北平電　外交團得報、日軍由朝鮮北開者絡繹不絕、

重光日領之談話
否認日俄有何密約
否認日本乘機增兵

▲電通十九上海消息　日本駐滬總領事重光葵氏、本日正午對日本記者團談話云、日本對中俄問題之態度、照屢次聲明、始終保持一貫的傍觀態度、同時極望中俄兩國、直接間接採應有之聯絡、從速圓滿解決、現外長王、正在努力、予信最近之將來、必有圓滿之結果、最近情報、或謂蘇俄侵入國境、或謂中俄兩軍發生衝突、傳說不一、其實此乃突發的、且爲一小部分之事、當不致影響大局、而發生不詳之事、惟因此種報告、以致人心過敏、遂流布種種謠言、其中關於日本者最甚、大抵不外(一)日本有趁此機會增兵北滿之意、(二)日俄兩國締結密約、於中國不利、其實二說、均無一顧之價值、毫無根據、要知日本須權衡被人侵害、日僑之生命財產、瀕於危殆、方用條約上正當之權利、講斷乎自衛之手段、現事態並未如此切迫、不獨毫無採此手段之必要、且日本政府、並未如此計畫、至所謂日俄密約、更屬無稽、稍知日本之立場者、到底不能夢想到此云、

張學良兩電外部
俄方之盜匪行爲請抗議
俄方之挑釁行爲決愼防

▲本報十九南京電　外交部十七十八兩日續接張學良報告、蘇俄軍隊違背非戰公約侵犯國境情形、兩電原文如次、(一)迭據江省萬主席電稱、虞(七日)午後三時俄兵一百餘人攜山砲機關槍在海拉爾西北方渡河、侵入我境、包圍三卡地方、驅逐官民人等、搶去鎗彈馬牛糧貨甚夥、旋退出三卡、佔據其西數里之紅山咀村、構築工事、仍游弋三卡附近、我軍未奉命令、不與抵抗、又稱、伯力地方、對於未放乘客及逮捕華僑、均驅之作工、每人僅日給黑麪包四兩、不足一飽、又稱、奇乾室韋及黑河上下游各處、被扣商船及貨物多起、各該處全恃航路交通、俄既獨據國際河流、拒絕我國商船、遂致糧盡援絕、又稱、前被扣海城華輪、俄已改變油色、改名爲哈巴洛夫司克、似此佔據村落、虐待華僑、刦掠商賈、扣捕船隻、行同盜匪之所爲、請中央轉飭駐德公使交涉各等語、特電轉陳、張學良銑(十六日)印、(二)據駐黑萬副司令十七日電報稱、據滿洲里梁旅長報告情況如下、(一)十六日午後三時半、敵人向我攻擊、至七時半停止、現仍在對峙中、(二)敵人在阿巴郤闊附近之兵力、約有一師以上、並有特種部隊、今日向我攻擊之兵力、步騎連合約有一團砲三十餘門、其武器以機關槍爲最多、(三)我軍陣亡排長一名、兵念五名、傷連排長各一名、兵念五名、(四)查敵人目的、係佔領札蘭諾爾、截斷海滿連絡等情、除飭遵中央意旨力求避戰爭以便在國際非戰公約上我先佔有地步外、謹此電聞、張學良篠(十七日)

蘇俄對我欺凌橫暴到極點了！
承認自己是一個中國人應作如何感想
我們還沒有死還是準備犧牲我們一切
―蔣主席在軍校紀念週之訓話―

▲本報十九南京電　蔣主席在軍官學校紀念週訓話、前一星期外交上政治上所經過的重大事情、就是中東鐵路的中俄交涉、俄國欺負我們中國不是從今天起、外國帝國主義者壓迫我們中國人、亦不是從這次中東鐵路問題起、國沒有會他們早看我們中國人的了、他們尤其是俄國、對於我們中國人的批評是怎麼說、說我們中國人統統是烏託邦的人呢、就是說這種的國民要是有國家民族講國家民族思想、講政治講團體生活的、就不應該這麼樣的一個人、這一句話、簡單的講、就是說我們中國人沒有秩序條理、不肯守紀律、受訓練、隨便的自由、毫無政治知識能力、不知國家民族爲何物、所以隨便給外國人來欺負了、今天失了一塊土地、他的國民完全不曉得的、今天我們中國人被外國人來打死、我們中國人還是看路人一樣的、沒有一點血性志氣、任外人的欺負、還莫名其妙、所以他們侮我們中國、尤其是中國幾百年來養成功一個懦弱的習慣、駝了背彎了腰浪漫腐敗、衣服都穿不了、街上亂走、沒有一點紀律、毫無精神、如同沉疴病夫一般、差不多外國人、都當作我們中國人是一個遠東病夫、不配他們去打的、尤其是俄國人批評我們、中國人是烏託邦、這話最毒、就是說天下沒有這種人了、無論個人要生在世界上、一個國家要立在世界上、一個社會要存在世界上、一定要國家的法令、一定要守黨的紀律、有血性志氣、不許人家來壓迫一點、欺負一點、大家團結精神起來、同心志的來對抗外國人、這纔算得是在中國民族的一個中國民、現在幾百年來、這種精神衰頹了、使得他們俄國目無中國、他自己違反了條約、他自己來壓迫我們、來侵略我們、(中國)他還講我們中國人不對、隨便的派兵到我們中國國境來騷擾、我們土地、打死我們同胞、是可忍孰不可忍、大家要是承認自己是一個中國人、承認你是中國人的祖宗父母所生下來的、我們就是要保存祖宗父母遺下來的國土、保護我們四萬萬的同胞、我們對於外國人、尤其是俄國人、這樣的凌欺橫暴應該作何感想、如果我們大家是一個好男兒、愛國家愛民族的志氣、那末應該如何團結我們的精神、奮達收回中東鐵路廢除一切不平等條約、完成我們國民革命目的、我們已經到了現在這步田地、這等的外侮臨頭、假使還不能爭口氣、洗雪我們的奇恥大辱、那就不能算得一個革命黨員、不能算是中國國民也不能算人上一個星期俄國拿軍隊來侵略我們煤窰一帶邊境、又來佔領滿州里方面幾個村莊、就是來騷擾了之後便退了、我們明明白白曉得俄國人的這種伎倆、也早已洞如觀火、前幾年他們俄國人到中國來的一種陰謀、要危害我們政府的情形、非口舌所能描述的種種舉動、當時我們就曉得俄國人別有野心了、現在居然在軍事上暴露出來、前天竟自打過來了、要是他不這樣現出猙獰面目、尚不免還有些人上他假面具的當、是以爲他是幫我們中國的忙、不應同他絕交活葬在虎口裡都不知道了、各位學生同志們、就是要曉得俄國人是實想來侵略我們中國、拿政治的力量主義的方法、用盡種種鬼計陰謀都沒有辦法、所以最後只有拿武力來恫嚇我們、想這麼就屈服我們、我們現在革命的政府、什麽能給人家恫嚇呢、絕對不會爲那一個帝國主義者武力所威脅的、他們還把我們當作革命前的中國、直待想以橫暴的方法來奮我們、那簡直是做夢、如此、他們俄國人從前早已成功了、他們從前的種種陰謀、比現在何止大的十倍、兒十倍、也不能損及我們中國毫末、便證明他是早已破產了、現在又復裝腔作勢、張牙舞爪、抬出他紙老虎來嚇人、多見其不自諒罷了、我們革命政府是歷盡困難危險、洪爐百鍊出來的、正如鐵打金剛一般、絕對不會爲帝國主義者武力所可屈服、並且我們相信俄國人也絕沒有這種能力量可來侵掠我們中國、所以他一侵進來、我們就退了、不敢多逗留只是打了他們、此外竟無所施其技倒我們、他們挑釁至今已經經月了、我們屹不爲動、可還有什麽方法呢、所以我們常常講我們大家中國的國民、要完成我們國民革命、來打倒帝國主義、我們並不要用什麽多大的武力去打倒、只要我們自己能可自强、體格精神行動態度、時時刻刻要留意改過一切不良的習慣、做一個堂堂中華大國民、我們不自侮、誰敢來侮我們、我們要洗雪這個烏託邦的恥辱、不可自由了、不自由就是要亡國、就是烏託邦不講自由的人、就是不愛國家、不愛民族、就不是人、乃甘心給外國人來欺負了、現在國家困難的情形、天天的暴露出來、乃無論赤色帝國主義者白色帝國主義者的一起來環攻我們、乃

凡我們中國國民黨黨員、中國的國民、有血性有志氣的好男兒、應該從這次中東鐵路的問題起、時時互相的勉勵激礪自己的志向、健全自己的體格、以後要取消不平等條約、還不是得要比收回中東鐵路難過幾多倍、更不是駝乃背、彎乃腰、所可以收回來的、一定充實我們的精神力量、同心一致的來爲國家民族、也就是爲我們自己奮鬥、在我們國民黨領導之下、共同一個目標、來對付帝國主義者、我們相信前回同你們講過的多則五年少則三年之內、我們一定就可以取消不平等條約、大家時時刻刻要記住在我們心目中間、不廢除不平等條約不驅逐帝國主義者在中國的這種種暴勢力、誓不甘休除非犧牲死乃爲止、我們一天還沒有死、還是準備犧牲我們的一切、來完成國民革命、

賞格

本公司擔保第威德補腎丸內成分藥料之服後使小便轉藍綠色者確係眞藥料如有能証明此成分藥料非眞藥者本公司願給一萬元之賞格蓋此藥料乃全球醫士所公認爲醫治腎病及便溺症等之貴重消毒藥也

好現象

服丸後小便發見藍綠色、足見藥力已達腎部膀胱尿道等處、從事補腎消毒之工作、此乃好現象也、

▲欲享健康幸福速服
第威德補腎丸
上海郵政信箱九四五號
第威德製藥公司

國民政府命令

行政院院長譚延闓呈據鐵道部部長孫科呈請任命劉國珍、楊毓煇、陳均沛、爲鐵道部技士、應照准、此令

國民政府代理參軍長賀耀組呈請、任命任友梅、廖雲翹、趙世瑨、劉友畝爲國民政府參軍處典禮局科員、蘇漢波、汪寶忠爲國民政府參軍處總務局科員、李任爲總務局醫務主任、應照准、此令、(八月十九日)

茲制定公營事業技術人員領照法、公布之、此令、

茲制定已嫁女子追溯繼承財產施行細則公布之、此令、

蘇俄之外強中乾

否認戰事卽無力作戰
但將使報告俄確主戰

▲本報十九日南京電　頃據外交部負責者談、中俄戰事現無特殊變化、頃接巧(十八日)午後九時莫斯科來電、竟根本否認俄軍向中國挑釁事、謂中俄邊境衝突、係中國軍隊自相攻擊、且蘇俄軍行動、非奉該政府命令而行、當此中俄形勢緊張、俄政府忽發出此電、則俄方外強中乾、無意與我國正式宣戰、已可概見、故外交界認爲此電、頗有注意之價值、

▲聯合十九日南京電　國府會電令駐德國公使蔣作賓經德國政府質問俄軍在國境方面之行動、是否係俄國政府之命令、昨日由該公使覆電稱、鑑歐洲各新聞紙所載之俄國宣傳及俄國對華問題、鼓勵人民之各項事實、則邊境方面之俄人行動、可以觀測確係俄國政府之命令云云、

哈爾濱通信云、頃據由海參崴歸國之華僑施彬君談述蘇俄近況云、余在崴埠居住二年、蘇俄待遇華僑、極不平等、以工資而論、俄人月得八十元者、華人僅予五六十元、崴埠東方大學、爲蘇俄遠東最高學府、內有俄生六百餘、華生一百餘、高麗日本約三十餘、校內主要課程、以科學爲基礎、所謂唯物主義是也、次爲華文華語、此外另有黨務學校、專教授共產主義、崴埠食粮均感缺乏、華僑每日每人給予麪包一片、而包分發處、每日必發生搶奪數起、雖有軍警彈壓、亦無可如之何、蘇俄國內反共產者以農民爲最熱烈、工人次之、蓋農民辛苦終日、不得一飽、所有田地、均多荒廢、白黨亦躍躍欲試、倘未暴動者、因機會尙未成熟也、

對俄鎭靜非示弱

錢昌照在國府紀念週報告

爲維持世界和平計實具苦心
但決不使有寸土爲蘇俄侵占

▲本報十九日南京電　國民政府十九日上午十時舉行總理紀念週、到蔣中正・王正廷・古應芬・何應欽・鹿鍾麟・楊杰・朱綬光・張羣・陳儀・陳銘樞・陳紹寬・及國府全體職員暨軍政部全體職員共四百餘人、蔣中正主席、行禮如儀、由錢昌照秘書作政治報告、繼由蔣主席勉勵職員及民衆、振作精神、一致對外、(見另條)玆錄錢之報告如下、

中俄問題、日漸緊張、而此次事變的責任、亦更明瞭、蘇俄宣傳赤化、以中東路爲策源地、引誘我青年、擾亂我社會、搖動我立國的基礎、是可忍孰不可忍、我國對於中東路之處置、完全出於自衛、及履行中俄協定、蘇俄如有誠意、則直接談判、本屬可能、而一切問題、亦得以外交方式解決、乃不但不覺悟、且用種種恫嚇手段、想致我屈服、且其來軍隊屢屢向我挑釁、甚至犯我邊境、其居心搗亂、及有意破壞非戰公約、爲世界各國所共見、我國始終鎭靜、原非示弱、實乃具有苦心、蓋萬一東亞戰爭發生、世界和平勢難維持、我國爲維持世界和平起見、在被壓迫中依然本着和平的方針做去、實出於不得已、但爲自衛計、決不使有寸土爲蘇俄侵占、總之公理正義是在我一方面、世界各國的同情、又在我方面、而國人於此緊要關頭、凡有血氣者、亦必出全力以禦外侮、至於俄國內部、黨派爭執甚烈、軍事財政、亦無充分準備、加之我方以靜制動、自不足慮、但是有人說、蘇俄也許暗中聯合別國、使直接間接予以偷彈之接濟、而於我則加以種種阻礙、兄弟以爲別一國固然不一定與之聯合、倘眞與之聯合、乃就是替蘇俄負一半破壞和平的責任、而爲世界之公敵而已、更有人說、蘇俄也許利用中國共產黨、在內地暴動、對於這一層、兄弟以爲此次中俄問題發生、也許有一部份失足青年、從此猛醒、卽使喪心病狂之徒、還是不少、可是在民氣激昂之時、此輩也就少活動的機會、所以此次中俄交涉、勝利總是我們的、而中東路的解決、露了赤色帝國主義者的眞面目、同時復促進一般崇拜第三國際者的覺悟、從此我國國內的紛擾、可以減少、在國際間的地位、也可以提高、是可預料、不過中央對俄、步驟都有一定、希望全國人民、在中央指導之下去努力、末了還有兩點、附帶的說一說、第一點就是在外交緊急的時候、切不利於黨國的宣言、都得從嚴制止、好比前幾天上海洋文報有「關於中俄問題中央與地方不一致」的登載、眞是可恨、現在我國已經統一、中央與地方、對外是一體的、政策當然出中央決定、地方當然遵照中央所決定的政策去做、所謂不一致的話、乃是有意挑撥、似應究辦、以儆將來、第二點、就是我國國際宣傳、總覺得太缺乏了、去年濟案發生、最初世界各國、對於該案眞相、不甚明瞭、那就是國際宣傳太缺乏的緣故、此次中俄問題、又起來了、也有同樣的感覺、這並非是我人不知道注意、乃是因爲國際宣傳、須有足夠的經費及人才、世界各國、凡是有力的國際宣傳機關、多經過長時間的準備、才組織完全的、我人於此緊要關頭、應該努力的來打個基礎、那末以後國際宣傳、就不致於落後了、

財宋談編遣庫券

各方皆願竭力承銷
短期內可勸募完竣

財政部長宋子文、自赴京後、因編遣公債關係重要、特於日前來滬與銀行界領袖切實磋商發行總額及推銷辦法、結果甚爲圓滿、已公畢、於昨晚十一時偕同財次張壽鏞、乘坐花車附掛夜快車返京、本報記者昨晤宋氏於車次、玆錄其談話如下、(記者問)部長此次接洽編遣公債、對於發行總額已確定否、(答)現已確定爲七千萬元、(問)發行時究用何種名稱、(答)發行方法有二、一爲用公債名義、其一爲庫券、因公債性質係按年還本、爲期稍遠、而承銷者多喜用庫券、按月均有利益、故此次發行者當爲編遣庫券、(問)前次編遣會時發行之裁兵公債、將繼續推銷否、(答)裁兵公債多數均已銷出、其未銷者、亦已抵押、此次庫券、係另立條例、與前次不相混同、(問)編遣庫券條例、何時公佈、(答)條例內容、俟明日(星期二)立法院討論後、如經通過、卽可公佈、否則須遲至星期六日方可發表、(問)推銷範圍如何分配、已指定區域否、(答)編遣庫券係普及全國、不分區域、不惟國內各省均須擔任、卽海外僑胞、均願竭力承銷、促成國編遣成功、熱忱至可嘉慰、(問)我國商人意見對此擔負如何、我國財政困難、將感困難否、(答)各方意見、僉以我國財政、非實行編遣、確立軍費預算後、無法整理、現值全國統一、各方軍事當局、均有編遣決心、實爲整理財政之最好機會、如編遣成功、財政前途方有希望、否則軍費漫無限制、非徒財政紊亂、卽工商業亦更危險、故對此次發行庫券、均認爲我國整理財政中最後之辦法、皆願忍痛承銷、則券額雖鉅、預計在短期內可勸募完竣、至於監理編遣用途條例、中央將明白規定、各界亦均表滿意云、

電政公債

交部擬發一百萬

▲本報十九日南京電　交通部擬發行整理電政公債百萬元、以十之三修理原有破壞綫路、十之三整理電政借款、十之四爲建設支線、更換全國各電局新式高速收發報機、已呈行政院交通部審議、

收回航權

交部積極進行中

▲本報十九日南京電　交通部現決設法收回航政管理權、俾得整理一切航業、而求駕駛人才、擬就吳淞商船學校擴充整刷、關於船舶管理、擬於重要各埠設航政處、關於航行法規已責成該部法規委員會分別編訂、

石友三部

調防完竣

▲本報十九日濟南電　石友三帶其參謀處及參謀長唐邦植、軍需處長趙文儒、參謀副官、軍需、譯電四大處人員、並手槍團第一營王文山部、於昨夜十二零五分抵濟、下車往膠濟飯店休息、晚餐、十八日晨三時四十五分原車赴德州、今午石部將校團長應德性帶軍官學生二大隊及各師旅其餘人員、過濟開赴兗州、閻石部開拔已完畢、

▲本報十九濟南電　今早三時任應岐部又一列過濟南下、

點驗委員已派定

念五日前須到京候命出發

▲本報十九南京電　國軍編遣點驗委員班、業經編遣委員會議決、計分中央及第一二三四編遣區、五編遣分區、每區派點驗委員念人、分區派委員七人、已由該會派定、並發出通知書、限各委在本月念五日前一律到京、候命出發、

▲本報十九南京電　編遣會定二十日午後開第廿五次常會、議程已發出、要案頗多、關於點驗委員之分配、此次常會卽可全體決定、

孫科離靑赴濟

▲本報十九青島電　今日中午孫科偕顏德慶陸夢熊專車西上、沿途視察膠濟路、約三十日晨可抵濟、

催各省解欵

財部

▲本報十九南京電　財政部因編遣實施需款甚鉅、特電豫魯鄂蘇皖贛等省催繳應解中央款項、

白俄與我不涉

各國都已證明

▲本報十九北平電　英美方面查明中國並無援助白俄侵入俄境之事、札蘭諾爾之衝突、雙方交綏後、各就原地、

七千萬元編券案

財委會今晨開會審查

▲本報十九南京電　立法院財政委員會明晨審議七千萬編遣庫券、財政部已派定公債司長龔景莘携同原件、列席報告、該庫券附件送交立法院參考、今晨已由財政部送出、明日審查時或能順利通過、

▲本報十九南京電　立法院十七日議七千萬元編遣庫券案、衆主愼重、決交財政委員會審查、該會已定二十日晨九時開會、通知財政部派員列席、並聞財次張壽鏞十七日曾將立法院開議情形電滬宋子文、宋覆電飭將、

李濟深

昨由湯山入城
對銓部事謙抑

▲本報十九南京電　頃作鼓樓頭條巷一號　晤李濟深、據談今晨遷入城、鼓樓風景不殊湯山、綠樹陰濃、花遍野、性愛幽雅、居地頗適、詢聞政府注重名器、有將銓敍部推其任擔、有此事否、李答言甚謙、謂恐才學不足辦此、

英對撤領判事

願研究如何進行

路透十九日倫敦電　英政府目下不欲發表答覆中國關於領事裁判權照會之牒文、該文詳述領事裁判權之起源、其性質、大類史錄、並謂願研究此事、以定其若何進行之方法、

平漢路

磊縣鐵路冲毀

▲本報十九日北平電　平漢北上車到新鄉、因磊縣南五里薊源河水冲毀、鐵路百八十尺、尙待修理云、

●上海明強中學招考新生●

報名　即日起至十九日止　考期　八月二十九日　學額　各級學額無多報名從速　章程　簡章函索即寄附郵票　校址　五分閘北寶興路底　招生委員會啓

東南醫科大學招男女生

(學額)預科一年級五十名(資格)高中畢業或有同等學力者(考試科目)物理・化學・代數・幾何・國文・英文或德文・常識・(報名)自即日起至考試前一日止隨繳半身四寸相片兩張報名費二元(錄取與否概不發還)及畢業證書(考期)九月一日上午八時起至下午四時止在上海南市滬軍營本校舉行(章程)詳章附郵十分簡章函索即寄可逕函本校招生委員會索取　主任校董褚民誼　校長郭琦元啓

私立同德醫學專門學校招考男女生

學額　新生四十名插班生二十名不收　資格　高中修了或有同等學力者插班生須受過醫學教育者惟本校三年級不收　科目　國文英文或德文代數物理化學生物插班生加試生理解剖組織進化　考期　陽歷九月七日下午二時　校長麗京周　教務主任會立羣

報名　即日隨帶畢業文憑或證書並四寸半身相片報名費二元保證金五元取者在學費內扣除不取者發還取而不入學者不還　地點　上海公共租界同孚路十九號本校　章程函索附郵票四分

湖州旅滬中小學第四十六學期招生

原名湖州旅滬公學　校址上海老垃圾橋北首信昌里及開封路正修里

(各級男學部。初中及小學　餘額)女學部。專修科小學及幼稚生　報名日期　即日起至(新生)試驗次日(舊生)開學之報到日　開學日期　(即陽歷八月二十六日、陰曆七月二十二日)

本校教科重實在管理主嚴密新生入學不拘籍貫現招各級插班生　簡章可隨時索閱　校長周由廑

原名勤業女師　勤業女學遷移通告

本校因校務發達學生衆多校舍不敷應用現遷至法租界愛成斯路念一號大洋房內自來水馬桶浴室衛生設備完全並有花園球場空氣新鮮最合於學生校舍交通便利電車乘念一路公共汽車在廣慈醫院下車均便本學期高級幼稚師範部添招中學兩部職業小學職業科各招插班生四十名此外招新生十名婦女成年補習班六十名幼稚生三十名兒童生及試驗詳閱章程開學九月五號　校董于右任柏文蔚吳稚暉蔣民誼賀耀組楊樹莊方振武陳其采王一亭王曉籟等校長朱劍霞同啓

招商局船期

江順	快輪	准於八月二十晚	星期二陰曆七月十六晚	開往	長江各埠
新江天	快輪	准於八月二十一日	星期三陰曆七月十六日	開往	鎭海寗波
海晏	快輪	准於八月二十一早	星期三陰曆七月十七早	開往	溫州
新銘	快輪	准於八月念三早	星期五陰曆七月十九早	開往	烟台天津
同華	快輪	准於八月念一日	星期三陰曆七月十七午十時	開往	海州大浦

批發呢帽各客鑒

逕啓者本號專辦呢帽已歷十餘年有可稱等等經驗最爲富足故能批發滬上直接向歐美名廠定造各種呢帽等貨均有深厚利益定價公道務使購者得價廉物美之合銷等貨批售者均有深厚利益定價公道務使購者得價廉物美之譽擇陸續運到印有詳細價目表函索卽寄各批發客大批新貨場今已大批新式樣及顏色何種合銷處均有現屆秋呢帽登場今已大批新式樣及顏色各種呢帽批發較自知倘蒙顧極誠歡迎　河南路金隆街　潤昌號謹啓　電話中央三〇九八　再本號並經理中國帽廠

上海北新書局

大贈品大廉價

地址　門市部四馬路中市　電話一九八三三
日期　八月二十一日起　九月二十日止

大贈品壹萬元

一等贈品券六十張	精美留聲機一只照相機一具	價値五十元
二等贈品券一千張	臺鐘，自來水筆等	價値五元
三等贈品券二千張	書夾，鋼筆，畫冊等	價値五角
四等贈品券三千張	信封，信箋，稿紙，洋刀等	價値二角
五等贈品券四千張	畫片，鉛筆，書簽等	價値一角

購滿本版書一元者、贈送贈品券一張、多購多贈、贈品券須當場開拆、卽時領去、函購者由本局代拆郵寄、寄費外加。

地址　批發部　七浦路二八八號　電話四〇六〇三
廉價辦法　本版書八折　外加贈品　外版書九折　現批一律七折

大贈券弍萬元

定北新半月刊全年

送書券二元　以一萬份爲限　與贈閱無異

本刊因文藝新穎，內容豐富，公認青年最良好之課外讀物，幾乎無校不備，定戶逾五千，銷數逾萬，前次歡迎定戶曾一度以半價定出，今更因讀者日增，特再舉行空前大優待，以答謝讀者對於本刊之熱忱，定閱全年（定價二元）贈送書券二元簡直與贈閱無異，如此優待定閱，暫以一萬份爲限，讀者定閱從速幸勿失此千載一時之機會。

三卷十四期

英國勞働運動之史的發展　高希聖
蘇聯的圖書事業　若箕
良心的本原　大新譯
拜金藝術（第十九章）　郁達夫譯
論雪萊（續第十一號）　梁遇春譯
嫩洽閣錄（日本佐藤春夫作）　張佐文　蕭保德
畢老師　芳天
隱刑　趙啓雍
詩二首　陳伯吹
蕭伯納　潘修桐譯
讀者的園地　（一）邂逅　（二）兵變　逃亡　鳴夏

新出名著七十種

生活與文學　張我軍譯　價四角
近代美術思潮論　魯迅譯　價二元八
日本文藝論集　侍桁譯　價六角半
敝帚集　郁達夫著　價六角
壁下譯叢　魯迅譯　價九角
作品與作家　趙景深編　價四角半
以上文藝論著
百合集　倪貽德著　價四角半
西湖之月　許欽文著　價四角半
之後　沈櫻女士著　價四角半
彷彿如此　許欽文著　價九角
白薔薇　林微音著　價四角
瓊昭　黎錦明著　價四角半
棘心　綠漪女士著　價一元
淚吻　許傑著　價四角半
失望　林守莊著　價四角半
以上小說創作
哼哼小姐　李青崖譯　價六角
荳威狄集　李青崖譯　價六角
鶺鴒集　李青崖譯　價六角
羊脂集　李青崖譯　價六角
多子騎士集　李青崖譯　價六角
四騎士　李青崖譯　價一元
馬爾達之戀　鍾憲民譯　價一元
赤愛　楊騷譯　價一元
痴人之決鬭　楊騷譯　價一元
七個絞死的人　友松譯　價九角
少婦日記　章鐵民譯　價四角
以上翻譯小說
永日集　周作人著　價九角
剪拂集　林語堂著　價五角
而已集　魯迅著　價六角
古廟集　章衣萍著　價六角
隨筆　衣萍著　價三角
枕上隨筆
西湖漫拾　鍾敬文著　價三角
契訶夫隨筆　朱溪譯　價五角
以上散文集
他鄉　焦菊隱著　價三角半
心曲　楊騷譯　價三角半
影兒集　林懲著　價三角半
戰鼓　光慈著　價四角
良夜與惡夢　石民著　價四角
蓮子集　洪爲法編　價四角
以上詩集
性教育示兒編　趙隆棠譯　價一角
鏡中世界　程鶴西譯　價六角
睡美人　韋叢蕪譯　價四角
呂洞賓故事　林蘭編　價三角
民間趣事新集　林蘭編　二冊八角
呆女婿故事　林蘭編　價四角半
新仔婿故事　林蘭編　價四角
巧舌婦故事　林蘭編　價四角
以上兒童讀物
犧牲　沈光譯　價八角
離婚論　愛倫開著　價三角
戀愛與新道德　謝泉譯　價五角
理想的婦人　南住編　價三角半
婦女問題的一鳴　　價二角
婦女運動史　郭真編　價一角半
世界婦女運動史　石農譯　價六角
外紀　高明譯
中國革命國民性論　價四角
合作主義　沙千里編　價一角半
經濟學說　江伯玉譯　價二角半
新中國主義下之資本主義　郭眞譯　價三角
日本經濟鬭　光落譯
偉論　一鳴譯　價一角
帝國主義　劉劍橫著　價二角
剩餘價値學說　王權中編　價二角
蘇俄文主義　查士驥譯　價七角
蘇俄教育事業概觀　陸宗達譯　價二角
日記　中學生
兒童與社會　韋叢蕪譯　價三角半
張的夢
一九二八年　二角五分
社會思想　楊浴泉譯　價四角
犯社會　鄭璞譯　價五角
英帝國壓迫下之中國　人權譯　價二角
弁波　徐蔚南著　價一角半

各埠分局　北平琉璃廠　天津法界北六號路　重慶天主堂街　廣州永漢北路　南京花牌樓

經售處　遼寧杭州中華書局　上海開封新中華書局　成都門華新書局　廣州文化社　安慶大南門華書店　吉林大東書局　溫州中華書局　開封中華書局　開封文書局　汕頭中華書局　濟南東書局　南昌友社書店　南京江西書店　南陽大中華書局　青島豐書局

本埠　崑崙書店　樂羣書店　新生命書局　大江書店

委託本局　太平洋書店出版者減售對折

廉價發售一律八折　辦法由各地自定

同時舉行　大廉價

國立浙江大學通告

查大學區制奉令停止試行後本大學秘書處理浙江省教育行政事宜業於八月七日移交浙江省教育廳接收嗣後凡關於浙江省教育行政事件之公文請一律改投浙江省教育廳以免展轉延誤特此通告仰各知照

上海特別市工務局招標翻修滬南肇周路通告　第五七號

本局現有翻修滬南肇周路並加鋪柏油路面工程一項招人投標有意承辦者可於本月十九日起來局領取圖樣章程（每份收費一元）照章投標定於本月二十三日下午時在局當眾開標特此通告

朱宅報喪

先考祥生府君痛於中華民國十八年八月十九日未時疾終上海止德醫院廿一日巳時假上海閘北大陽橋平江公所大殮擇日扶柩回籍領帖安葬哀此報聞不孝孤哀子國謙國璋國勳女國華國斌國鈞泣血稽顙　期服弟家驊拭淚稽首

棕欖香皂

美國製造

此皂係棕果及橄欖二油用科學新法和合製成香味芬芳護肌潤膚早已馳名全球向係長方形綠紙包黑腰帶上印金字「PALMOLIVE棕欖香皂」一種並無其他色樣相同名稱各異之香皂諸君購時務希注意華洋「棕欖香皂」字樣以免悞購劣貨爲幸

樂克令　禮明　阿樂滿　律師代表美商上海棕欖公司爲發現做冒棕欖香皂事緊要通告

茲據當事人美商上海棕欖公司聲稱近有無恥之徒做冒棕欖香皂裝潢顏色花樣及黑帶綠紙皂印無一不同顯係以僞亂眞再查此項僞品或來自外洋或出自本埠蓄意做冒希圖影射爲此代表登報警告凡各做造與經售者如再有是項僞品做製或銷售本律師定當依法嚴究決不寬貸幸勿自貽伊戚是爲至要

改裝好來牌香烟啟事通告

茲啓者本公司所出品好來牌香烟行銷以來頗蒙各界特許誠謂價廉物美勝過舶來品也今爲便利顧客起見特將買價每包減少銅元一枚所有以前包內之代價券於登報日起一律作廢無效免多手續以便吸客諸希鑒諒再此券祇限本埠外埠不在此例除本公司擬續出好來牌好商牌福神牌等香烟不日出世先此露佈

上海中國天生菸公司謹啓

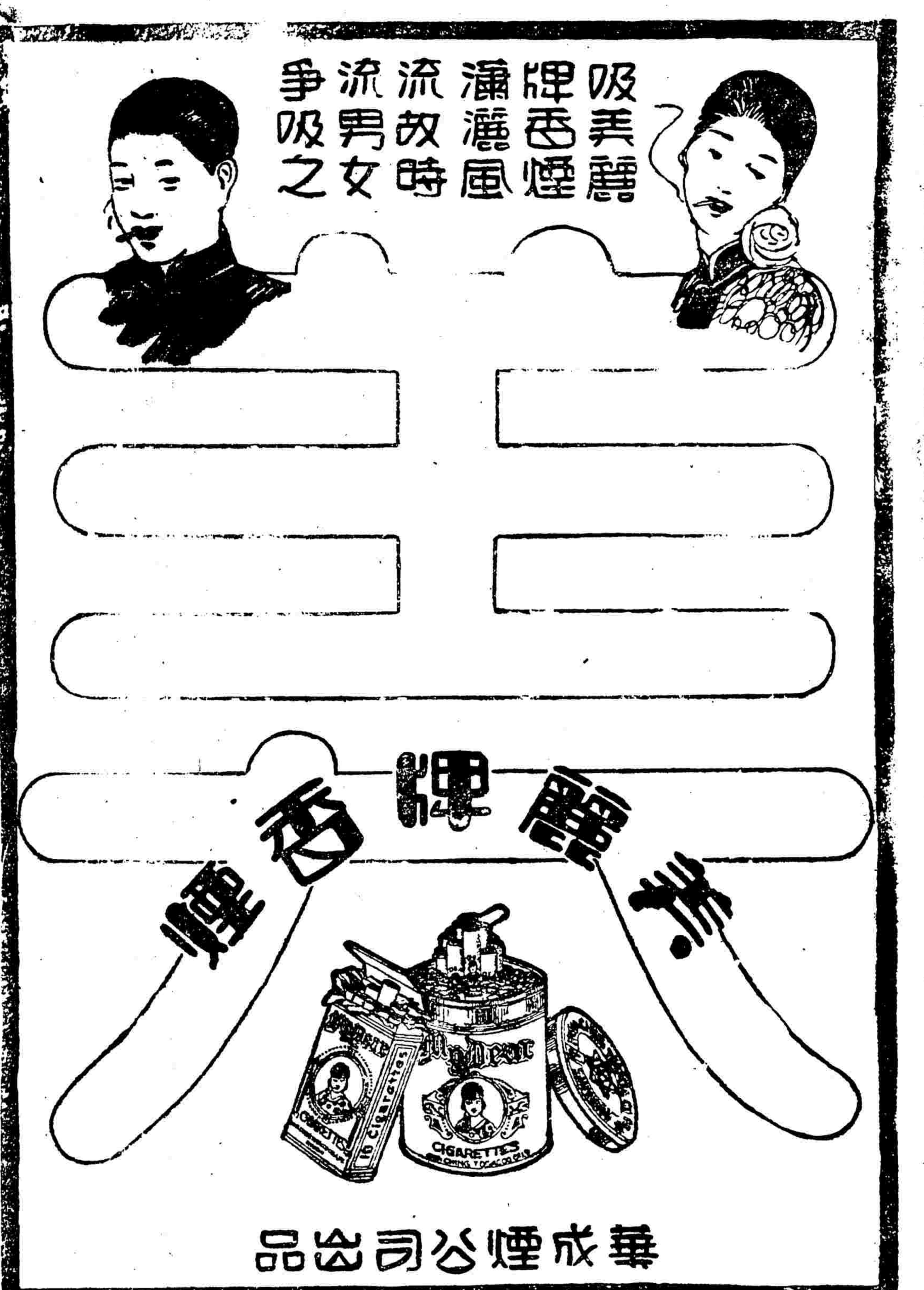

雙妹老牌化裝品奉令准予免貼特種印花聲明通告

啟者、本公司所分南北各省枝行、十年以來、久有已遵照部令辦行之特種印花、實施購貼于各化粧品、[illegible]

全　廣生行有限公司　啓　民國十八年八月

新銘輪船業務主任謝葆生啓事

逕啟者葆生受任招商局新銘輪船業務[illegible]

滬杭甬鐵路管理局爲商標投建築公益社房屋廣告

八月二十一日（星期四）携帶手續費五元至上海北站兩路管理局員工公益社管理委員會領取房屋圖樣及章程等件並定於八月二十三日下午三時在本局當眾開標此布

英商上海自來水公司通告自流井用戶公鑒

現有多數業主因未經事先調查明確在何種條件下供給之水[illegible]

井水中之細沙

[illegible]

總工程師兼經理庇亞生謹啓　一九二九年八月十九日上海

國民政府大學院教育部審定　中學教科書　中華書局出版

書名	編者	冊數	定價
○新中學初級公民課本	陸費逵、舒新城編	三冊	各二角半
○新中學人生哲學	舒新城編	一冊	一元四角
○新中學論理學概論	吳俊升編	一冊	一元
○新中學初級古文讀本	沈星一、黎錦熙等編	三冊	各四角
○新中學初級國語讀本	沈星一、黎錦熙等編	三冊	第一冊六角二冊七角三冊八角
○新中學國學必讀	錢基博編	上下二冊	上冊一元　下冊一元四角
○新中學高級國語讀本	穆濟波編	三冊	第一冊七角
◎新中學高級古文讀本	穆濟波編	三冊	各六角
○新中學初級混合英語	沈彬、馬潤卿編	六冊	第一冊四角二三冊各五角第四五冊各六角第六冊七角
◎新中學初級英語讀本	沈彬編	三冊	各六角
○新中學初級英文法	王寵惠編	二冊	各三角半
○新中學英文作文法	謝頌羔編	一冊	一元五角
◎新中學高級英語讀本	朱友漁編	一冊	一元二角
○新中學英文典與作文法	黃添福編	一冊	一元二角
◎新中學初級本國歷史	金兆梓編	二冊	各六角
○新中學初級世界史	金兆梓、張相編	一冊	六角
○新中學初級本國地理	丁詧盦、李廷翰編	二冊	各六角
○新中學初級世界地理	丁詧盦、謝彬編	一冊	八角
○新中學初級混合理科	鍾衡臧編	六冊	各三角
○新中學初級生物學	陸費執、張念恃編	一冊	四角
◎新中學植物學	宋崇義、陸費執等編	一冊	精裝八角　並裝五角
○新中學動物學	宋崇義、薛德焴等編	一冊	精裝九角　並裝五角
○新中學礦物學	宋崇義、王烈等編	一冊	精裝九角　並裝五角
○新中學初級生理衛生學	張起煥編	一冊	精裝一元　並裝六角
○新中學物理學	鍾衡臧編	一冊	精裝九角　並裝五角
○新中學化學	鍾衡臧編	一冊	精裝九角　並裝五角
○新中學經濟學大意	歐陽溥存編	一冊	四角
○新中學初級混合算學	張鵬飛編	六冊	各四角
○新中學初級混合數學	程廷熙、傅種孫編	六冊	各六角
◎新中學算術	吳在淵、胡敦復編	一冊	精裝一元二角　並裝八角
○新中學代數學	秦汾、張鵬飛編	一冊	精裝一元二角　並裝八角
○新中學初級幾何學	吳在淵編	一冊	精裝一元　並裝七角
○新中學幾何學	胡敦復、吳在淵編	一冊	精裝一元　並裝七角
○新中學平面三角	胡仁源、張鵬飛編	一冊	精裝八角　並裝五角
○新中學解析幾何學	余介石編	一冊	九角
○新中學高級代數學	張鵬飛編	一冊	九角
○新中學高級幾何學	胡敦復編	一冊	一元六角
◎新中學初級圖畫課本	何元編	四冊	各四角
○新中學中等造花課本	阮逵人編	一冊	四角

▶注意：審定各書以◎爲號　審查中暫准通行者以○爲號◀

(己124)

最新出版　THE CULTURE ENGLISH READERS　文化英文讀本

李登輝編

〔第一冊〕八角〔第二冊〕九角〔第三冊〕紙面九角布面一元一角〔第四冊〕一元四角（不日出版）

◀五種特點▶

（一）編法新穎、採用最新之英文教授法、且根據教育心理學、均以歸納法[illegible]

（二）發音及文法之練習[illegible]

（三）全書四冊[illegible]

（四）選材切當[illegible]

（五）注重溫習[illegible]

LEE'S ENGLISH LANGUAGE LESSONS　李氏英語文範　布面二元　紙面一元六角

商務印書館

LEE'S RHETORIC AND COMPOSITION　李氏英語修詞作文合編

李登輝編

硬布面 396+xviii 頁　定價二元二角　郵費七分半

李氏鑒於中國學校所用英語作文修詞之書多採自泰西，內容取材，不甚合用，爰依據中國學生之程度心理，手編「李氏英語修詞作文合編」一卷，以應需要。此書分十部，凡六十二課，自句讀，造句，作文，書信以至文格，詩式，靡不備述，提綱挈領，例證詳明，課後備有習題，問題以備復習，課中生字典故，均於頁底加以詮釋，尤可省學者檢查之勞，在英語修詞作文書中，此爲最切實用之本。

LEEE'S ENGLISH LANGUAGE LESSONS　李氏英語文範　布面二元　紙面一元六角

商務印書館

婦女共鳴半月刊

第十期出版　要目

男女教育平等的一個障礙……山
司法院保障已婚女子繼承財產權……毅
婦女參政在中國不發達的原因……鄭毓秀
女界對俄事應有的準備……社英
婦女勞動問題……慕修譯述
怎樣防止戀愛下的多妻狀態……金石音
理想的愛的生活……陶一果人
男女智力……
原來如此……

每冊定價五分　寄售處本埠民智書局泰東書局　杭州吉祥經山房文明書局　南京中央書局民智書局　廣州民智書局　總發行處上海法界霞飛路銘德里十八號婦女共鳴社

尚有封面廣告轉入第二張希閱者注意

中國交通銀行代財政部發行十七年金融長期公債收回兩行漢口鈔票展期廣告

本兩行各准總管理處函開前代財政部以十七年金融長期公債收回兩行漢鈔一案遵照部令以六個月爲期自本年二月一日開始掉換之日起至七月三十一日止業已期滿尚有一部份持劵人未及掉換當經函請財政部核示茲奉令開函悉查該兩行漢劵既據稱屆期尚難全數掉換應准酌予展限三個月仰即遵照辦理此令等因查部令既經准予展限三個月掉換期限應截至本年十月三十一日爲止希即照辦等語特此廣告

標賣前上海特別市反日會充公劣貨通告

查前反日會扣留充公劣貨業經分爲棉紗類海味類招商投標承買自本日起至本月三十日止爲投標期間如有願意投標者請至上海特別市黨部接洽此布 標賣前反日會劣貨委員會啓

光華大學（暨附中）招生 男女

學額 二年畢業之前期大學一年生及插班生與四年畢業之大學一年生及插班生共二百名男女兼收男生得通學女生須寄宿（通學本校備有公共汽車寄宿設有男生女生宿舍）中學初中高中兩級共二百名只招男生 報名 大學中學均自八月二十日起至九月三日止 考期 九月四五兩日 索章 附郵一角 地址 上海大西路

光華大學附屬小學招生 男女

（宗旨）發展兒童個性培養完全人格基礎（編制）完全小學高級二年初級四年（報名）即日起報名時須納報名費一元年齡六歲以上十六歲以下（入學試驗）陽歷九月六日上午九時須親自來校應試如由他校轉學者須隨帶其最近學業成績單經本校查驗合格後插班（開學）陽歷九月七日上午十時（地址）上海公共租界新閘路西摩路（即前李鴻章[illegible]堂路）一百七十五號（附告）一、本校高級小學畢業生得直接升入光華大學附屬中學肄業二、簡章函索即寄

蘇州成烈體育專門學校招考 男女生

（科別）第一屆專科民衆體育訓練班第二十二屆本科並各級插班（資格）專科高中畢業民衆班曾任教員二年本科初中畢業（報名）即日起（考期）第一次八月三十日起九月三日止函索章程附郵票一分（開學）九月一日（校址）閶門外朱家莊 校長陸濟佩萱 教務主任袁凌健湘

青華中學 中學部 小學部 幼稚院 商業夜校 招生

（報名）即日起（考期）八月廿二日「幼稚生免試小學初中學生隨到隨考夜校學生按程度編班」（轉學）凡有轉學證書或成績單者得免試（詳章）備索（夜校）添設速記。打字。銀行。國外匯兌等專科并聘請前總商會夜校教務長周孟鷗爲教務長（免費）凡品學均列入甲等者得免學費（校址）上海跑馬廳梅白格路八十六號洋房 校長馮樹華

震旦大學暨分設南京揚州之預科招生

本大學設四正科文學法政工程醫學或特別班 考期九月二三日開學九月九日 南京考期九月五六七日開學九月九日 揚州考期九月九日 各科教授均用法文未讀法文者可入預科 報名處上海法租界呂班路一百四十三號 南京大倉園本校 揚州天主堂本校 函索章程郵票四分

中國女子體育專門學校招生

本校招收本科二十四期新生○○二十三期插班生○預科新生○選科○鋼琴專修科○初級中學一年級新生○小學各級插班生○○報名○即日起○○考試○隨到隨考○開學○九月一號○○校址○章程○函索附郵票三分○上海閘北青雲路三五五號洋房

國立浙江大學文理學院續招新生

年級 本科一年級及醫藥預科一年級 報名日期 通信報名八月十五至二十八日 親到報名八月十九至三十一日 試期 九月一日至四日 報名及試驗地點 杭州市蒲場巷本學院 函索簡章附郵票一分 校長華豪吾謹啓

國民商業公司廣告部美術部招生

年齡 十五歲以上廿二歲以下 資格 須有相當教育有志於給畫商業藝技者 專科 美女月份牌及一切商標圖案肖像國畫 學期 須由本部審定甲級一年乙級一年半丙級二年 考期 自即日起二星期截止隨附自習之畫件及照片各一紙寄交或親至本部候審查及格後函約面試 責任 對於學生之學成與否本部當負完全之責任絕對與學校性質不同 地址 北四川路老靶子路一八七一號 電話 四二五七二 備有詳章簡章函索附郵二分空函不覆 主任 袁秀堂之雲啓

中國國民黨童子軍司令部立案 中山體專特設童子軍教練員訓練班第八屆招收男女生

（資格）高中畢業或體專畢業（期限）一學期（考期）八月二十號起廿五號止均上午九時起（開學）九月一號 校長顧拯來 副校長朱重明同啓

教育部立案 廈門大學招生

本大學今年招考文・理・教・商・法・各科本科預科第一年級生及預科補習班男女兼收招生簡章函索即寄●第一次試驗●（日期）七月廿六・廿七・廿八・廿九日（地點）廈門本校・福州鶴齡英華中學校・上海寰球中國學生會●第二次試驗●（報名日期）八月一日起至八月廿四日止（地點）廈門本校

新華藝術大學招男女生

學額 國畫系西畫系藝教系音樂系女子音樂體育專修科新生及插班生 報名 自即日起至九月五日止 考期 自八月十五日起隨到隨考 章程 詳章簡章函索即寄附郵四分 校址 上海斜徐路打浦橋 招生委員會啓

大華產科醫學校招生

本校專收女生授以產科學識及普通醫學大綱養成助產人材爲宗旨兩年畢業現定於九月十及十一日上午九時在本校招考新生及插班生有志入學者務於期前來校報名隨帶四寸半身照片及報名費三元「入學程度」初中畢業或有同等學力者「考試科目」國文外國文（英文或德文）插班生須曾在產科學校肄業按其程度考試插入相當班次「詳章」函索即寄「報名處」上海法界辣斐德路底賓建路十九號本校每日上午九時至十一時 校長王濟穆 教務長金燮章同啓

東亞大學通告

招考類別 （研究院）哲學政法（文科）國學教育社會（法科）法律政經各系（專門）法律政經兩科（專修）國學市政高師新聞一預科）（政經夜班）▲各系科一年級另設免費女生八十名

考試日期地點 八月十六十七兩日九月六七兩日 在上海麥根路四十七號 隨到隨考 十六十九路無軌車直達

出版物 文學研究法（胡樸安）五角 古籍校讀法（前人）六角 考據法概論（江世義）三角 東亞大學季刊每冊一角 東亞學生每冊一角 東亞大學 郵票十分 簡章郵票二分

校董主席許世英 校長江世義 文科學長胡樸安 法科學長吳凱聲

允中女子中學招生

（一）學額 初中一二三年級高中一二年級各三十人（二）報名 八月十日起每日上午九時至下午三時星期日停止（三）考期 第一次八月二十一日 第二次九月二日（四）開學 九月九日（五）簡章及投考須知函索附郵一分（六）校址 戈登路七十九號 十六十九兩路無軌電車至麥根路戈登路口下車往南或公共汽車至戈登路巡捕房下車往北 附告 本校宗旨爲培養高尚人格灌輸應用學識故校舍・設備・管理・功課・力求完美如以合作之精神來校求學是所厚望 校長沈鈞

上海成城女子中學第二次招生

現因遠道學生不及如期來試來函請求展期考試者頗不乏人本校爲遠道學生求學便利計特再招考一次（年級）高中文理兩科各一年級初中一・二・三年級補習班一級 手續（報名）自八月三日起八月二十一日止隨到隨考報名費一元四寸半身照片一張（開學）九月六日 （校址）上海北四川路狄思威路七百三十一號 章程函索附郵一分 名譽校長袁履登 校長徐誠梅

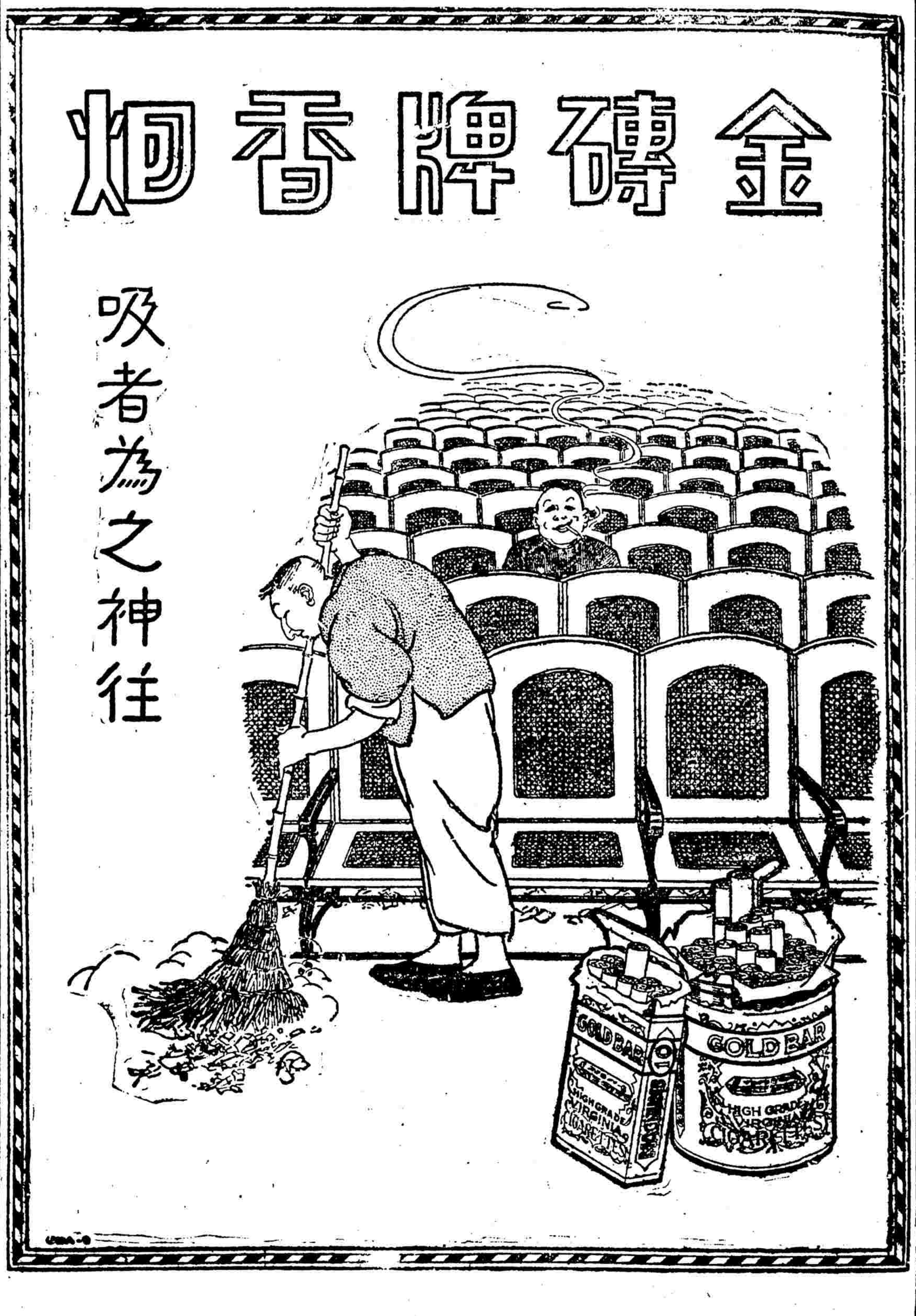

中國文學概論講話

塩谷温著 孫俍工譯

特價一元八角八月底截止

上海開明書店 望平街

革命進程之科學的研究

美國愛德華著 滕柱譯

本書純從社會科學的立場上，探求革命運動之社會的心理的原因，及革命進程中各時期之社會情態。藉以知革命現象之發生，實有顯明的軌跡可尋。以此種眼光觀察革命，不但其內部的運行可以描寫而出，甚且可賴科學方法以預測或控制之；一如地文學家之於地質，經紀人之於市價者然。欲明革命之科學的原理及其所以異於「進化」者，咸當一讀此書。

定價每冊五角

上海民智書局發行

私立同德產科學校招生

本校專收女生授以產科學識技能及醫學綱要以養成產科人材爲宗旨兩年畢業現定九月九日十日上午九時在本校第二次招考新生及插班生有志入學者務於期前來校報名須帶四寸半身相片及報名費二元（入學程度）初中畢業或有相當學力者（考試科目）國文外國文（德文或英文）算術科學常識插班生須曾在產科學校或醫校肄業按其程度考試插入相當班次（學費）每學期五十元（膳宿費）五十五元（雜費）十元（詳章）函索即寄（校址）上海麥根路十二至十五號

校董 熊式輝 周佩箴 徐永祚 方椒伯 沈君怡 金問泗 等 校長 金問淇 教務長 杜克明 同啓

持志大學暨高初中招男女生

大學部 文科國學系一二年級英文系一二年級法政科政治系一二年級經濟系一二年級法律系一二年級商科一二年級理科數學系物理學系化學系各一年級 專門部 法律專門部一二年級中文組一二年級英文組一二年級 及 中學部 高初中各級 考期 八月廿六日 報名 即日起每日上午九時至十二時下午二時至五時隨帶畢業證書或修業證書及最近四寸半身像片三張報名費二元向下列地點報名（一）江灣路西體育會路本校（二）七浦路[illegible]記路二十五號何律師事務所 手續不清不得報名 函索詳章附郵票十分 簡章附郵票四分 空函不覆 校長何世楨

藝術 中華大學招考男女生

本大學本屆招考▲西畫科▲國畫科▲文學科▲藝術教育科（圖音系圖工系）一年級新生及各級插班生（報名）即日起至九月五日止（考試）八月念五日至九月五日每日上午九時至十二時（轉學及保送）如有同等學校轉學証者及縣教育局備函保送者得免試（開學）九月九日（索章）附郵一分（校址）上海北四川路底竇樂安路口 招生委員會啓

晞陽美術院招考新生

專科●●西洋畫科 教授●●陳抱一 秋田義一 名額●●本科一二年級新生各二十五名 研究院新生十名 報名日期●●八月一日起至九月十日止 報名地點●●上海江灣火車站正對面 考試日期●●第一次八月十九日二十日兩日…第二次九月九日十日兩日 考試地點●●同上 索章●●附郵票二分空函不覆

復旦實驗中學招生

（年級）高中文理商科及初中各級男女新生（報名）八月念七至念九止報名時須繳最近半身四寸像片一張報名費兩元並呈驗証書及成績單（考期）八月三十一日起連試二天（附告）函索簡章及投考須知附郵票四分（地址）江灣一般路本校（舊生注意）本校定九月五日開學繳費單一律於開學時向會計處領取

上海法科大學附中招男女生

▲（招考班次）初中一二年級高中（普通科）一年級▲（報名處）（一）上海小西門尚文路學藝會（二）上海江灣路法科大學▲（報名）即日起▲（考試）八月二十六日在法科大學舉行▲（免試）凡經各級黨部及教育局備文保送者得免除試之一部或全部但仍須呈繳証書▲（校址）上海北四川路底天通庵站東▲本校規程及招生簡章函索即寄 董事長錢永銘 校長褚輔成 教務長沈鈞儒 主任張文佑

大同大學招考

（一）大學部文理商本科及預科（二）中學部高初中（三）英文數理專修科 報考以上各科者於考期前攜帶最近四寸半身照相軟片到上海南站路本校填寫報名單（或先期函索單件依式填寫）呈繳報名費一元（考期）八月念三日小學畢業生呈驗文憑（隨帶）遊金五元 審查合格者得免試入初中一年級 校長曹惠羣

章程函索即寄

上海美術專門學校招男女生

學額 中國畫系西洋畫系音樂系藝術教育系（分圖音圖工）一年乙級新生各四十名一年甲級插班生各十名 報名 自即日起九月五日止 考期 第一次七月十日至二十日第二次八月一日至九月五日隨到隨考 開學 九月六日 索章 附郵票四分 校址 法租界菜市路南首四百三十號 校長劉海粟 代理校長劉穗九

中央黨部紀念週
馬超俊報告出席國勞大會經過

▲本報十九日南京電　中央黨部於十九日上午九時、在中央大禮堂舉行第二十一次總理紀念週、到中委葉楚傖陳耀垣、及出席國際勞工大會工人代表馬超俊、及各部職員三百餘人、行禮如儀後、葉委員報告本日請馬超俊同志報告出席日內瓦國際勞工大會情形、馬氏登台作下列之報告、

㈠本人出席該會之經過、已見各報、茲從略、

㈡中國代表此次出席之情形、國際勞工大會、中國從未出席參加、北京政府時代、雖曾派代表一次、但僅取得列席旁聽之資格、所以此次中國代表到會、各國甚表歡迎、而中國代表又皆十分努力宣傳中國國民黨主義及中國政府之新氣象、與夫國際帝國主義者利用不平等條約壓迫中國之種種情形、尤得各國之同情、故此次中國代表與各國出席代表之感情、異常融洽、

㈢大會之組織、大會係根據一九一九年凡爾賽條約所成立、乃國際聯盟會下之一種組織、出席代表共五十六國、每國代表分政府代表、工人代表及資族(資本)代表等名目、開會時設正會長一、副會長二、資格審查會一、提案審查會一、小組委員會共五、此次正會長爲法國政府代表、資格審查委員會主席爲我國政府代表、中國能於五十餘國出席代表中能佔得資格審查會主席一職、誠非易得、此皆出席代表奮鬥之結果、

㈣中國代表之提案有三、(甲)廢除中國所受不平等條約、恢復中國國際地位、(乙)外人在華工廠、須受中國法律之拘束、(丙)有色人種僑外工人應受各該本國工人之平等待遇、於討論第一案時、旁聽人新聞記者等千餘人、皆起立靜聽、經本人詳加說明、表始起立謂、對於此案中國代表所發表之意見、甚爲欽佩、惟此乃政治問題、本會無權討論、俟後日英代表亦相繼與法表同感、遂將此案無形擱置、雖經中國代表之再三責備各國代表、不能主張公道、然終無效、其他二案均得順利通過、

㈤總理奉安日、開會時全體代表起立致敬、會長及各代表均有極懇切之演說、深表敬仰總理爲人類謀解放之意、

㈥本人對國際團體之感想、此次中國代表國際勞工大會、雖未得到非常勝利、但有此一次之宣傳、國際間對於中國之國際地位與中國國民族之精神、已得到深切之認識、無形中表同情者、已屬不少、本人以爲國際團體如一座機器、祇要我們能拿得一個鑰匙、就可把開發起來、爲我們所用、不過能否拿到一個鑰匙、是在國人之能否努力而已、

㈦本人對於意大利法西斯底之觀察與感想、法國之法西斯底、世人盡知、吾國人或有以爲不知法西斯底如何暴虐、但本人此次考察之結果、并非如外間所說、不過其國人對於法西斯底之信仰、實在十分堅固、就是談到法西斯底時、有舉手爲禮者、由此可見其可以能踊意大利於强盛者、蓋在國人之能一致團結也、故其當此訓政之時、國內實業及一切建設、均有極猛烈之進步、不數年間、全國建設當可完成、返觀吾國今日之訓政、其相差不知幾何矣、不知國人能一師意大利之團結精神否耶、

▲以上所報告均係本人出席國勞大會之所得、但因時間關係、不能詳盡、當于遲日再用書面作一詳盡之報告、貢諸國人也、

鹿鍾麟昨日就職
蔣主席授印張繼監誓

▲本報十九日南京電　軍政部長鹿鍾麟、於十九日上午十時在國府紀念週後舉行宣誓就職典禮、到蔣中正、古應芬、張繼、何應欽、王正廷、楊杰、朱綬光、陳儀、陳紹寬、陳銘閣、張希騫、姚琮、暨國府軍政部全體職員四百餘人、蔣中正主席、情形如下、

▲開會秩序　㈠開會、㈡中央委員就位、㈢國府主席委員就位、㈣軍政部長就位、㈤肅立、㈥奏樂、㈦唱黨歌、㈧向黨旗國旗及總理遺像行三鞠躬禮、㈨主席恭讀總理遺囑、㈩行授印禮、由蔣主席授印、鹿部長接印、⑪行宣誓就職禮、由中央委員張繼監誓、⑫中委張繼訓詞、⑬蔣主席訓詞、⑭鹿部長答詞、⑮奏樂、⑯禮成、⑰攝影、⑱茶會、

▲張繼訓詞　兄弟此次赴哈視察中東路、爲日無幾、無甚報告、僅得到一種感想、乘此鹿部長就職時候、一路一報告、第一因爲東三省非僅爲中國之第一好地、亦是世界上最好地方、非爲俄國所必爭、且爲世界各國所必爭、第二因爲中國軍人無保守自己疆土之存心、并且在哈時有美支加哥報記者包維爾對余說、中國政府與地方、意志各各不同、極不一致、余詢言何所出、他說是黑河俄人所言、由此可見俄人對我國實無力量、用恐嚇挑撥離間之手段來破壞、還有一事、兄弟是北方人、我常聽人言、北方人吃虧了、因爲南方氣候和暖、物質富美、故從前北人南遷、造成今日南方之文化、南方人士因爲飽暖、而趨於懶惰、這是極可痛心的事、以後我們須注重北方、南方人須遷北方、再把北方振興起來、希望鹿部長就職後、把革命健兒武裝同志遷到西北和東北去、同時就有父老妻子隨同前去、把秦始皇造下的萬里長城、作成我們交通的大道、保守疆域、毋使帝國主義者表現其侵略之野心、造成中華古國之基礎、這是我今天放肆所要講的、

▲主席訓詞　今天是鹿鍾麟同志就著理軍政部長職、適爲外患日迫之時、我人欲建設新的中華民國、此時非整文經武不可、革命時候、軍隊與各機關、不能整理、國家革命完成基礎不易固定、現時中央政府任命鹿同志擔任署理軍政部部長、希望鹿部長積極整頓、在外軍隊及內部工作、使國防有所持、而完成國家獨立之基、此乃希望鹿部長切實施行、以副國府所屬望者、

▲鹿之答詞　鍾麟無學無識、謬蒙主席各院長各委員不棄、給以重責、實屬感愧交併、蒙主席及中央委員訓導有加、并言及外交緊急情形、是又加重負擔、鍾麟只知服從總理遺敎、服從主席各院長各委員、努力做去、自己以「不怕死」三字、向壓迫我中國之帝國主義者相抵抗、以報黨國、以報知遇云云、

軍部各要職
尚在虛懸中

▲本報十九日南京電　軍訊、㈠曹浩森是否復陸軍署長職、須返京後方可決定、㈡熊斌因就第二編遣區駐京辦事處長、對航空署長職仍表示讓賢、蔣雖未允、然恐一時不能復職、㈢軍政部政次擬與朱綬光、現正徵朱同意、朱如允、本週內即可發表、

商震將赴晉
閻派員往迎

▲本報十九日北平電　商震擬本星期五六赴晉、閻已來三電、并派馬君圖來平相迎、津英馬總領事亦電、偕商赴津參領海河協商、商覆以由晉回來再往、

芳澤離平回國

▲本報十九北平電　芳澤明夕離平回國、今日申刻茶會、招待中外各界、到商震及美使馬慕瑞、法代辦高斯讓、義比德參贊等、芳一一致別辭、

河北各河決口
建設廳公表

▲本報十九日北平電　今日河北省建設廳公表大清河大堤危險、子牙河又復決口、黃河黃莊冲刷較鉅、

陳調元返京
即將回魯

▲本報十九南京電　陳調元携眷偕駐京辦事處長成濟安於今晨由滬抵京晤蔣主席後、二三日內返濟、

▲本報十九南京電　陳調元定念一日午後六時專車返濟、

阜陽股匪擊退
阮玄武部進勦

蚌埠通信、皖北阜陽縣、西與豫境毗連、月初有豫東鉅匪王太係士貴股二千餘人、竄擾阜境、進逼縣城、經第六路軍四十四師阮玄武部、日夜進勦、被擊出阜境、距近日復又竄回、阮師及騎兵團現已分別進勦、此間六路總指揮部、昨接騎兵團長劉月波由阜陽來電、報告勦匪情形、原電照錄於下、蚌埠第六路總指揮方鈞鑒、報告(一)職部派往沈邱集便衣探回報、股匪被陳團猛擊後、現又竄回阜境交店集油店迎先橋一帶、閻股匪有自新蔡境竄至云、(二)馮副師長率全旅於灰(十日)在沈邱集境水寨與匪激戰、斃匪甚衆、(三)接阜境報局函云、阮師長於眞(十一)晨由周口率一部回皖等語、(四)阜陽現安、職部現集城內、加緊訓練、謹此電呈、職劉月波文(十二日)亥印、(十六日)

考試留日學生
及格者十名
訓監部

▲本報十九南京電　訓練總監部此次考驗留日軍官學校畢業生、經甄別及格者十名、由該部派往敎導隊工作、滿實習期後、遇缺即補爲正式軍官、

鄭州麵粉特稅
停止徵收

▲本報十九南京電　財政部因徇豫省政府請、令湘鄂麪粉特稅局轉令鄭州麪粉特稅稽徵處、即日停止徵收此項特稅、并將該處撤消、

廖仲愷殉國日
中央舉行紀念會

▲本報十九南京電　中央黨部定二十日晨舉行廖仲愷殉國四週年紀念會、已通知各界派代表參加、

譚道源已到贛
所部防地已接收

▲本報十九漢口電　譚道源已到廬山與魯滌平劉峙晤商一切、譚師除分駐撫州德鎮樂平湖口等處外、並派二百九十二百七十九兩團接收南潯路防地、劉峙今明可抵漢、

鄂軍調防訊

▲本報十九漢口電　陳耀漢旅移駐六安霍邱商城固始等處、所遺老河口防地、由新十四師楊虎臣塡駐、

陳大齊南下

▲本報十九南京電　戴季陶因考試院行將成立、電該院祕書長陳大齊卽日來京、聞陳復電謂定今日乘平浦車南下、

查究中行偽票

▲本報十九南京電　財政部因京滬各地、時有中行偽票發現、特咨各地軍警機關、一致嚴查究辦、

政訓主任聯會
第一次籌備會議

▲本報十九南京電　訓練總監部今日開政訓主任聯席會議第一次籌備會議、推定提案・文書・招待・庶務各組組長及決議製定會議規則、

請禁甘人反對
馬廷勷

▲本報十九北平電　平討逆軍第十五路總指揮馬廷勷、要求公安局禁止甘肅旅平同鄉反對彼之軍隊行爲、并禁止甘民在平集會結社、

發現反動標語
北平

▲本報十九北平電　北海公園發見反動標語、係國家主義青年團所製、

鄉鎮自治法
明日審議

▲本報十九南京電　立法院自治法起草委員會定二十二日晨審議鄉鎮自治法草案、

召二屆代表會
京商整會

▲本報十九南京電　京市商民協會整理委員會以商人總會之各下級會、均已成立、定九月一日召集第二屆代表大會、選舉執監委員、正式成立商人總會、

平八校請願團
昨向教部政院請願

▲本報十九南京電　北平國立八校復校請願團於今日赴敎育部請願、蔣夢麟答學校法律制度、經立法院詳細規定、本人實不便多置詞、經該代表等再三辯論始散、午後該團又至行政院請願、劉祕書答謂當將各位意見、提交二十日行政會議討論後、再行答復、并聞該團定於二十日晨招待新聞界、午後再赴中央國府請願、

時人行蹤

姓名	來往地點	到達時間
劉瑞華	由滬晉京	十九日
邵力子	由滬晉京	十九日
張靜江	由滬晉京	二十日
何健	由滬晉京	二十日
吳鐵城	由滬晉京	二十日
魏道明	由滬晉京	二十日
張羣	由滬晉京	二十日
陶杏佛	由京來滬	二十日
葉楚傖	由京赴鎭	二十日

工部上週工作

▲本報十九南京電　工商部上週辦理重要事項、㈠審查公司法原則草案、擬具審查報告、提請中政會審核、㈡召集各國貨工廠籌備首都國貨陳列館開幕日紀念展覽會各事宜、㈢設備本部關於工業化驗之化學機械用品、㈣靑島日紗廠停業激成罷工風潮、本部特將關於該項失業工人之救濟及勞資糾紛之解決方法、迅電該市府妥爲處理、

賠款會議停頓
比相已啓程返比京

國民十八日海牙電　海牙會議今日除英代表史諾登與比相諾斯巴爾間之談話、商定將英方要求更從事實及數目上明白表顯外、無他進展、各代表多驅車作郊外游、故會中頗現靜寂狀態、僅以中俄邊境上嚴重消息杳至、不免使各國與會人物大加注意、自昨夕以來、各方政談即多集中此事、

路透十八日柏林電　聞英財政大臣史諾登告德報日內瓦訪員曰、吾人當密切注視德國之利益、爾可放心、目前爭論、雖與德國有關、但德國不與聞籌覓補足財政差數或分配賠款之方法也、該訪員對於史氏此言、頗重視之、因四國向英國所提出之最後兩種辦法、皆有損於德國也、

路透十八日海牙電　賠款大會意代表今日已取銷其返羅馬之行、比相現已起程返比京、衆料世人所注目之賠款大會、現將暫時沉寂、至星期二三日爲止、屆時償權國專家當已完畢其對於法比意日四國提議中眞正價値之計算矣、史諾登之依允組織專家委員會、衆認爲異事、現悉史氏料定專家將查知四國提議分配與英國之數、必較四國所自信者相差甚遠、如是、則四國可知必須另籌鉅款以歷滿英國正當要求也、

棉廠復工
蘭開夏

路透十九日倫敦電　蘭開夏棉廠業已復工、

示威被逮
波蘭共黨
聞與中俄問題有關

路透十九日華沙電　青年共產黨四十人、昨晚在波蘭外交部前示威、反對政府新近加諸共產黨若干人之懲戒、繼以石塊擊碎玻璃窗數面而逃、警察與觀者追之、卒獲多人、大都爲猶太人、聞此次示威、與中俄交涉稍有關係、因蘇俄以爲波蘭俄國於遠東困難中也、

昨抵日本
德飛船
幣原外相致詞歡迎

聯合十九日東京電　齊柏林號飛艇本日下午二時三十分經過原町、二時五十二分經過新山浜町、三時經過平町、三時五十分達霞浦空際、計從弗力特里喜斯哈番出發至達霞浦爲止、所經歷之時間共九十九小又二十分、齊柏林飛艇本日下午四時三十五分呈現於東京空際、東京市民熱狂歡呼迎之、該飛艇於下午六時二十七分平安降至陸地、幣原外相因祝賀齊柏林號飛艇本日安抵日本、特發表歡迎辭曰、當茲齊柏林號飛艇枉顧日本空際之日、余敬謹表示誠懇之歡迎之意、同時又讚歎德國科學之進步、及德人之天才與勇敢、蓋昔德人在戰場上之武勇、足以爲人類之歷史增光、而其對於發達科學及文化之貢獻、定足爲將來之歷史增光、齊柏林號飛艇之來訪日本、爲歷史上一重要之紀載、交通機關之發達、足以結短世界各地之距離、有裨於諸國民間之諒解協力者甚大、用特致敬意於愛喀那博士及同乘諸氏云云、

再談金解禁
日藏相

▲電通十九日東京電　完畢關西遊說之井上藏相、昨晨於東上途次入紲殿場之別墅時、語往訪之電通記者云、㈠自組閣以來至今日止、尙僅四十餘日、而物價狀態貿易消長等、均與金解禁之準備一其步調、殊堪慶賀、㈡在大阪名古屋時、關於金解禁時期頗受嚴重之質問、惟時期一層、乃視解禁根本的準備完成如何而決、苟有準備、無論何時可行、故予答者問時期於予不如自問、蓋時期或早或遲之說、全視國民對於節約勤儉之覺悟如何爲斷、㈢十月一日到期公債爲三千八百萬元、或以現金償還抑借換予以定、均未有何等考慮、一般銀行界有主張用短期者、此點當充分斟酌云、

甘地患小腸炎
但可無虞

印度十八日阿赫美達巴電　印度著名國民黨領袖甘地、因作僅食未煮過的食物之試驗、致感不適、現從醫士之勸、略食羊乳凝結物、刻雖仍患小腸炎、但可無虞、

印度水災
大水已至阿土克

路透十八日西謨拉電　印度斯河流域、昨因決堤而成水災、大水現已至阿土克、與北夏華間之大路上、乃一要鎮也、該鎮居民現紛紛奔避、印度斯河此處水勢漲高十六呎、其高度較諸一八八二年之最高紀錄、相差甚微、阿土克長官電告本哲布政府、謂印度斯河流域中低地之村民、皆已安全退出、迄今未有死傷、本吉地方之印度斯河水已由四十四呎退至三十四呎、刻尙在退落中、

婦女飛行比賽
賽旦女士第一

▲國民舊金山八月十八日電　賽旦女士今日在全國婦女飛行比賽大會、獲得首選、計於二十七分五十秒鐘內飛行至七十三英哩之程、歐里女士佔得第二名、亦不弱、

蘇湘城發現匪踪
共百餘人乘船五艘
水陸警隊出發追勦
匪得訊竄入洋澄湖

(蘇州通訊)連日發見匪踪、經水陸警隊、先後下鄉追勦、已迭誌本報、詎知消息傳來、距離蘇城東北之湘城鎮、於前日(十七)又有匪船五艘、共有匪百餘人、乘船十艘、駐於該處之蘇警隊一中隊一分隊、當即報告水公安隊十一隊、會同水公安隊十一隊、前往追勦、旋蘇公安局得報後、亦派一中隊二分隊長劉進生、一中隊三分隊長黃化龍、分乘巡船六艘、出發兜勦、同時水公安隊十一隊、亦得二分隊徐分隊長報告、當由徐隊長親率巡船五艘、游擊隊長派師船六艘、一同出發、協助追勦、詎知匪方消息靈通、知水陸警隊四路而來、恐被包圍、遂向洋澄湖方面逃竄、由官兵尚在搜索中、故今日(十九)記者發稿時、尙未聞退竄消息云、

蘇州附廓
發生盜刦傷人
事主三人受傷送醫院

(蘇州通訊)婁門外官濱中落鄉史家浜村、農民李孝堂家、於昨晚(十七)九時許、突來盜匪九人、有三匪各執匣子砲、破扉而入、後、除被刦金銀首飾外、臨行時復開放匣子炮示威、流彈中傷李家長工李富堂左肩、王文榮左足、匪等旋向洋澄湖方面而逃逸、事後該管公安第八分局十三守望所巡長曾得勝、親往履勘、當檢獲彈殼十二顆、追緝匪跡、并將受傷之長工三人、均已送往醫院醫治云、

蘇總商會決議
關稅庫券攤派

(蘇州通訊)蘇州總商會、於今日(十九)召集各業代表、會議勸募關稅庫券七十萬元、各業均以無力爲辭、不允擔任、經主席龐天笙一再勸導、勉強認數、假定錢行業一萬元、綢業一萬元、其餘一萬餘元、由各業分攤、各業允分別召集同業會商後、再行答復云、

無錫安鎮商罷市風潮
因警察分隊長無端逮捕良民
商會緊急會議隊長道歉了事

(無錫通訊)駐防無錫安鎮地方之警察大隊第一中隊一分隊、前日據人密報、謂有販賣紅丸之某甲、藏匿某處、當即派警按址前往搜捕、不料並未捕獲、乃將路經該處之商民朱兆倫等、指爲嫌疑、加以逮捕、帶入隊內管押、該鎮人士以樓氏無端逮捕商民、特派代表前往要求釋放、樓氏堅不應允、全鎮商民、大爲憤慨、即紛紛上門罷市、爲抵制之計、並由商會召集緊急會議、到會者約三百餘人、當場決議推定會董毛鳳鳴前往隊部詰問、樓分隊長自聞商會議決後、知事不妙、即將朱寶二人開釋、並向衆人聲明逮捕朱寶二人、係出於誤會、要求原諒、各商民以樓氏既經認錯、即允不加深究、和平解決、於是一場罷市風潮、遂告平靖云、

泗匪猖獗
十三旅派隊痛剿

(清江浦通訊)蘇皖交界之泗縣、近由安徽泗州、盱眙一帶、率領股匪數百、越洪澤湖而擾魏三、近由獨立旅長徐聲鈺、急電一團趕赴陽之干驛、習嘴、金鎖鎮等處、迫擊砲等器、一應俱全、匪勢甚大、機關槍、迫擊砲等利器、率部會同公安隊團、分別進剿、激戰數晝夜、匪首魏三、勢將不支、

日人在錫
大放蠶種
挨戶兜售擾亂蠶區
望絲繭界竭起注意

(無錫通訊)本年春繭時、有日本片倉製絲株式會社、中華支店、在橫林設行收繭、蘇州瑞豐絲廠、會勾結本邑不肖繭客、在開原鄉之橋鎮、租開繭行、放價收繭、擾亂中國絲繭事業、詎消息傳來、當此秋蠶種行將孵化、秋繭汛將屆之際、日本片倉製絲株式會社、又託上海某蠶種製造者日人、大批來錫、攜帶大批平附秋蠶種、(蠶種有框製平附兩種、框製款分佈於框圈之中、平附種則散漫不限於圈內)委託絲繭客某甲、在橫林洛社等處、挨戶兜售、其價每張四元四角、一四元八角、且與購戶約定成繭後、須在橫林附近日商所開之繭行求售、每擔可售現洋九十元、或一百元云云、鄉民以放賬者、亦有與日人勾結之絲繭行客、在橫林五收繭處等處、此事關係本邑絲繭前途甚鉅、望絲繭界諸君注意之、

浙省重行規定保安防區
全省劃分爲九區

(杭州特訊)浙江省政府保安處、近鑒於本省邊境匪患時起、爲謀維持本省治安起見、所有保安隊之防區、現經重行規定、全省劃分爲九區、茲錄如下、㈠杭州市及杭縣、公安局特務營、省保安隊第二團、㈡寧紹區、國軍第五第六師之一部、及水警局、㈢湖屬及杭屬一部份、保安隊第三團、㈣嚴屬、保安隊第一團、㈤金衢區、保安隊第一團、㈥溫處區、保安隊第四團、㈦台屬、第九團、㈧紹屬、第六團、㈨定海鎮海區、砲台、外海水警局云、

學游泳
二人同時淹斃

(無錫通訊)縣屬萬安市雙河尖北中小學校校長周浩止、(江陰周莊人、年二十一歲、於十八日下午一時、偕該校敎員唐宗懷(年十九歲)及友人吳葆良(年二十七歲)、同往雙河尖河中學習游泳、詎河面遼闊、水流湍急、周唐二人均不識水性、被水捲入河心、漸漸沉沒、竟遭滅頂之禍、迨至路人覺察、設法打撈、先後撈起、均已淹斃、事後由該校校董通知死者家屬、一面並派急足往告周唐之家、向唐家報信、比父母來城、均悲慟欲絕、隨時赶往雙河尖料理一切、據聞周浩止、時並未入河游泳、嗣因見唐等溺、下河援救、即躍入河中援救、不意亦遭溺斃云、

郭漢章
撤職查辦
三分局由劉志俊代理

(無錫通訊)本邑南門外公安三分局局長郭漢章、於八月九日、派警在跨塘橋下堍嶗保家、拘拿賭案、起獲後、郭分局長斷留荒謬、有縱容賭徒情事、被一區一分部、當經查悉、召集各區分部、一致起而聲討、莫不同聲憤慨、公安局長於昨日(十八)已將該分局長郭漢章撤職查辦、遺缺暫委劉志俊代理、劉昨奉令後、九日前往接事云、

蘇水陸警隊
奉調剿匪
同時出發

(鎮江通訊)江蘇水上公安第五區第二十一隊長、昨奉部令調、前往泰興如皋一帶剿匪、今已由駐地率隊乘輪前往、又江蘇省警察總隊第三大隊長熊偉夫、因奉令總隊部轉發民警上震鄉剿匪、故特令該隊第十二中隊、全部開往、又令第十四中隊、前往杜村協剿土匪、今已一齊出發矣、

兩批難民過鎮
均係豫籍
五百餘人

(鎮江通訊)近日豫省難民過境他往者、爲數極多、昨有扶溝縣難民一百四十餘人、扶老攜幼、由江北來鎮、經省會公安局派人帶至全浙會館暫駐、一面代封船隻、送之他往、至昨日下午九時、又有豫省難民二百三十人、由京步行來鎮、抵鎮站後、即在車站馬路歇宿、由公安局派警維持秩序、今晨即將領乘招商局、預備將之押送常州云、

一雙可憐虫
同床自盡
受姑虐待吞烟

(鎮江通訊)鎮江鄉高橋民人吳起北、與姘婦夏氏、同居已經多年、因無所出、乃承嗣一子、聘本鄉夏某之女爲兒養媳、現年十五歲、又吳之姘婦、前夫亦有一子、在該鄉充保衛團丁、娶土姓女爲妻、現年二十二歲、亦居吳家、姘婦對於童媳、因嫌虐待不堪、即對土氏、亦實難饒、土氏不能忍受、昨竟同以一床、吞烟自盡、迨經覺察後、已施救不及云、

熊師長
今日赴松江
檢閱十五旅

(松江通訊)松江駐軍第十五旅劉士毅旅長、悉熊師長定於二十日晨、由申來松、檢閱該旅部隊、故該旅今飭部下在通衢一帶張貼歡迎標語、此間政務兩界、名紳預備歡迎、想屆時必有一番盛況也、

嘉定方泰公民
續爭獨立區
暫不承認現行區域

(嘉定通訊)本邑自去年奉令劃分八市鄉後、原有方泰鄉公民秦錫蕃等、先後呈請縣府重劃該鄉自成一區、經馬縣長、轉呈民廳核示、未奉照准、茲該鄉前鄉董林錫功、又聯合多人、縷呈縣府、力爭方泰成一區、並有現行區域暫不承認之宣言、

五十六師
協剿共匪
即調廈門

(蕪湖通訊)駐防皖南九十六師劉和鼎部、奉蔣主席電令、即日開往閩省廈門漳州等處、會勦朱毛共匪、劉師長奉令後、於十五日乘輪赴京、晉謁蔣主席、請示一切機宜、一面電令駐防大通宣城一帶之部隊、調艦集中待命、部已於十六日乘總部所派之伏龍輪抵蕪、旅部暫設湖北會館、今因無相當營房、則分駐距蕪十九里之魯港、駐防宣城一百六十六旅蔣團及駐繁昌之馬營均已先後到蕪、二百六十八旅桂振遠部、已由六安邊境開往安集中、待命出發、蓋合肥已由四十五師鮑剛部前往塡防、劉和鼎師長、業於十七日由京返蕪、當令所部準備一切、日內即可開拔、恐南防務、將由方振武部來蕪接防、

溫州風雨成災
稻禾淹沒殆盡
房屋坍圯頗多

(溫州通訊)八月九日本埠暴雨滂沱、連下七日、平地漲水數尺、又有暴風、山上各處房屋坍圯、器具牲畜從缸、江漂流而下頗多、稻禾淹沒殆盡、本年旱米已告歉收、民食頓起恐慌、現已由各商紳暨各村里委員會向外地購辦云、

甬市府發行
公債二十萬
碼頭捐作基金
九月一日開始

(寧波通訊)市政府因籌措建設經費、發行市公債二十萬、以本市碼頭捐收入全部作爲付息還本基金、除銀錢兩業已有相當認數外、此外商店以三個月應付房租之總額爲認借之最少數、全年房租不滿百元者免借、利息週年一分、聞定九月一日開始發行云、

坡山獲盜
將處極刑
共八十七名
吳復已回甬
供詞呈省府

(寧波通訊)四區剿匪指揮部前

常公安人員又更動

(常州通訊)公安局長趙澄咸接任後、公安人員、已迭次更動、茲趙局長又委印楨爲五分局長、前委鄧光祖、表示不就、又六支局局長、由姚功成接充、該局任用、遺缺委四支局長、又民衆毛起鳳、被徵來常赴公安局候差、於十七日報到云、

豫籍難民滋事
一說民團行兇
在六合大河口
公安局長往查

(六合通信)六合縣政府案據大河口商事姜松山等呈報、有河南難民、經過該處、滋擾不堪情形、又准河南旅京同鄉會呈稱、以該省難民、乘輪回籍、經過大河口、到鎮乞討、被該處商會長姜東山、喝令民團放槍、擊死災民楊杜氏等四名、擊傷楊新正等、請拘兇法辦各等語、劉縣長以兩項情節、似屬一事、究竟何實情、非經調查不可、合行令仰公安局長、卽日馳赴該處查明具報、聞該局長軒鑑已於十七日早、前往大河口云、

破壞航業案
隊長到平密查

(平湖通訊)水警第九隊第九六號巡船、威迫乍浦商輪、强劫船自一案、經該輪公司、函請乍浦商會、轉呈民廳暨水警局查辦後、省水警局即令嘉興第一區區長、特派第五隊第一分隊長蔡高鹿、於昨日(十八日)來平、密察查訪是案實情、當晚回禾覆命、轉呈省局、並聞該案巡長業已撤職、聽候查辦矣、

常公安局
大捉烟賭娼
一日連獲五起

(常州通訊)公安局督察長姚敦武、奉令連日大捉烟賭娼、十七日夜十一時後、連獲五起、㈠東源旅館賭、王東有等三毛四名、㈡常州旅館娼、仇阿二顧桂洪等、男女四名口、㈢長安旅館娼、男周福林蔡子才女蔡老秀四名口、㈣南洋旅館烟、男王平、女王陸氏四名口、㈤西郊大旅社娼、王鳳英沈菊英陳寶珍蘇增珍四口、以上五起、除王平王氏於十八日下午解縣、四時許由一科長許洪煥判罰王平三百元、王氏六百元外、餘均由局司法課胡課長分別判罰一元至十元、釋放云、

高郵兩刦案
橫墅莊損失萬餘金
運糧商亦被刦千元

(高郵通訊)武勝鄉橫墅莊前夜突有盜匪、各執利刃匣砲、各家搶刦、歷三小時始逸去、聞統計損失萬餘金云、又運糧商徐懷玉、昨由淮安運米來郵售賣、得洋千餘元、當晚雇船北上、詎行至郵北境界河之南地方、突有土匪八人、手執槍械、向船中射擊、泊舟就擒、被劫出、交給匪手、匪等始向東逸去云、

嘉興縣長補行宣誓

(嘉興通訊)本邑縣長、暨公安局局長、二三公安分局長同時舉行宣誓禮、於十八日上午、在縣府禮堂、補行宣誓禮、民政廳特派秘書戴應觀、科長程錫西、徐禾監誓、禮儀

工商界

盤旋平庸的金市

▲最近恐難有發展

日來的金市、不死不活、若曾令人沈悶、但這種局面、在最近時勢的人說、恐怕依難打破、東路事件、雖非直接的主因、而無形中却也影響市場人心不少、本來社會安定、與買賣人氣常有密切的關係、社會有風聲、必然的大家便減少買賣心、就要戒備、儘仔隨時了結觀望態度、因之市場買氣反形灰暗、雖有厚利的眼光、對於將來、亦不敢下絕對的論斷、不過從大體言、金市在最近、少有特殊的漲落、上下盤旋、難逃出平庸的範圍、

標金略堅

收市四兩九錢

外匯轉好

▲證券物品交易所

▲金銀業交易所

▲銀樓飾金（單位元）

外匯市況

公債價跌

▲華商證券交易所

▲證券物品交易所

洋銷漸繁

邊疆風雲日緊中

紗花趨勢又形背道而馳

銀錢行市

現紗走銷尚佳

現棉氣象冷淡

茶市仍難進展

▲珍眉英觀親望

▲茶市

簡報

▲湖州　秋繭銷路大暢、供不敷求、各絲織廠加機工作、生絲原料激增十分之三、存絲約減兩萬餘包

▲嘉興　今歲秋蠶飼育激增、蠶汛頗佳、早帮已三眠、晚帮……

▲溧陽　四鄉秋桑前因天旱發芽不暢、近均欣欣向茶產葉、已有銀元大小農民均孵育蠶種

米市到湧市疲

浦東新秈尖上市

▲閘北　▲滬北米市　▲滬南米市

粉市微堅

期麥平疲

▲紹麥拋入所中

現麥挺定

廠經美銷轉暢

▲大阪棉市　▲三品紗市　▲大阪紗市

國內匯兌

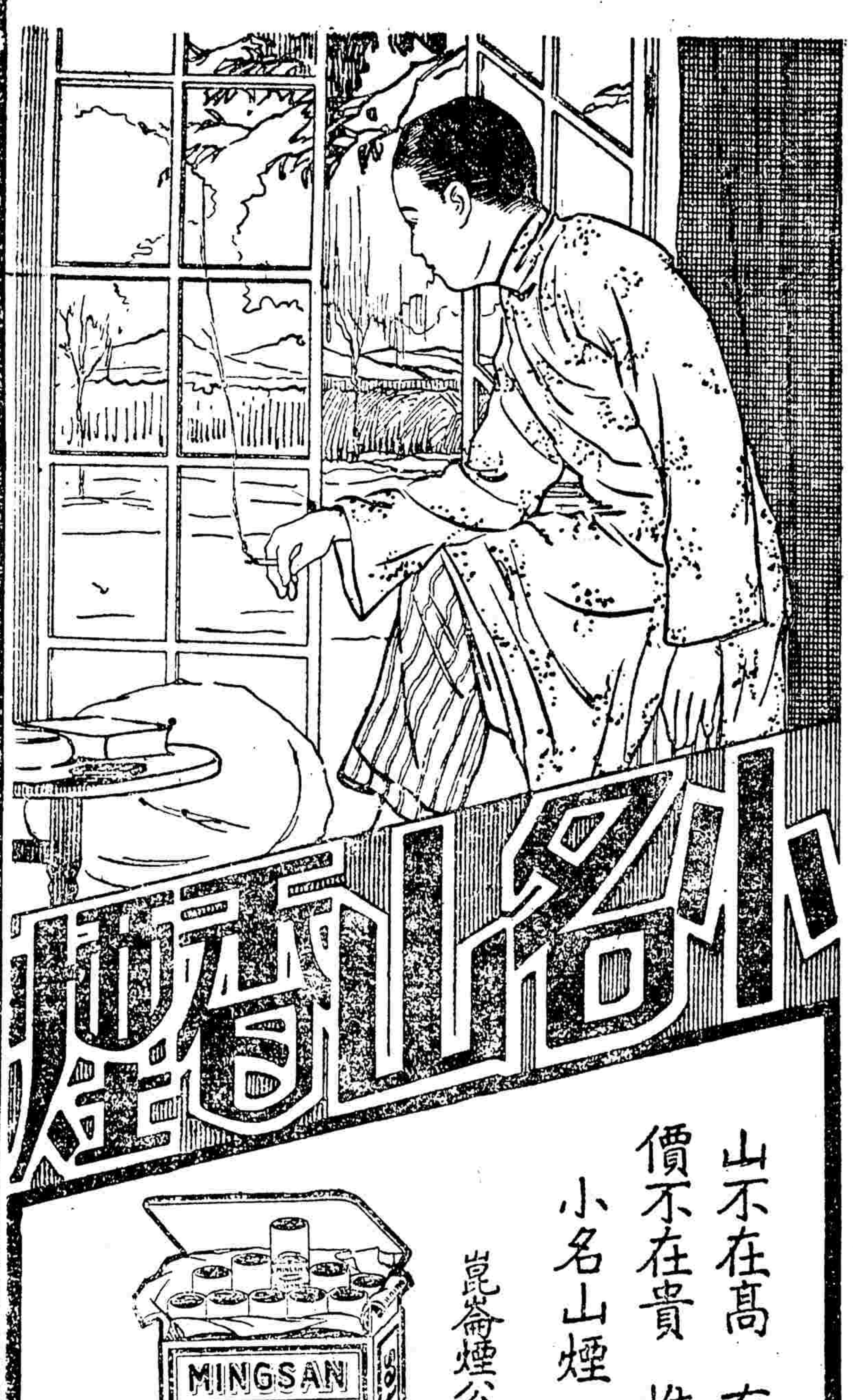

日獨專家　姚佐頓新法　洗射白濁

分類廣告

▲美術　崔滌川畫

▲營業　永昌泰五金號

▲工藝　永安公司　先施公司　中國鐵工廠　華東機器製造廠

▲醫藥　永安叶專治　永安醫院　花柳

▲照相　大美照相　念四寸放大　每張二元半

▲拍賣　益中拍賣行　招商總局委託　舊銅鐵器

▲出版　商務印書館

教育界

各縣捐稅 教局不得直收
蘇省政府之訓令 統歸財務局辦理

江蘇省政府訓令縣政府云、案據財政廳呈稱、竊查各縣教育局爲管理教育行政機關、整理擴充、是其專責、所有關於財政上之一切徵收事宜、應由財務局負責辦理、以明系統、此爲行政上之手續、不容有紊者也、乃近查各縣教育局、往往自行派員直接征收各項捐稅者、時有所聞、既無可資考核、辦理尤多紛歧、以後各縣教育局、擬令無論任何捐稅、不得派員直接征收、統歸財務局辦理、俾資統一、而免紛擾、理合具文呈請、仰祈鑒核通令飭遵等情到府、除函教育廳暨分行外、合亟令仰該縣轉飭財務教育局一體遵照毋違云云、

中華農學年會第二日

中華農學會年會第一日情形、已誌昨報、十八日(第二日)會議詳情如下、

▲出席人數 上午八時在大禮堂開會、出席會員一百數十人、因今日爲宣讀論文及演講、取公開性質、故有來賓約八十人、主席陳宗一、紀錄楊炳勛、用國音速記法、行禮如儀、主席報告依照議事日程今日宣讀、

▲論文演講 (一)南通之棉業情形(王金吾)、(二)棉的病理研究(王善佺)、(三)日本產業組合運動之現狀(佐藤寬次)、(四)家蠶之發大的免疫(宗正雄)、(五)日本之桑(大澤一衛)、(六)蠶消化器之細胞研究(孫本忠)、(七)日本過去現在畜產情形與將來畜產方針及關於我國畜產改良意見(宋游)、(八)中國產酵母菌之研究(陳世燦)、(九)黃河濁水的土壤學方面之利用(陳世燦)、(十)中國幾個地方土壤之要素的試驗(江濤聲)、(十一)霉化性之研究(湯鶴祥)、(十二)中國產蝗蟲之研究(蔡邦華)、上午至此休息、

▲下午會議 下午二時開會胡恒如主席、楊炳勛國音速記、續演講(十三)植物病理學之發達與其在日本之現狀(中田覺五郎)、(十四)中國水產教育之現況(大槻正雄)、(十五)江蘇省之新棉區(孫恩麐)、(十六)江蘇省之蠶桑(孫本忠)、(十七)浙江之蟲害防治問題(鄒樹文)、(十八)二化螟蟲預防驅除運動務的一個報告(陳世璨)、(十九)中日糧食問題的觀察(徐方干)每人講時多者三十分鐘、少者十分鐘、講詞從略、

▲食糧問題討論會 出席許璇、孫恩麐等八人、由許璇主席、徐方干紀錄、議決(一)設立國立省立糧食調查委員會、(二)栽培方法改良、(三)施肥改良、(四)品種改良、(五)農具改良、(六)振興水利、(七)獎勵其他雜糧之增收、(八)調劑國內糧食儲銷、免除厘稅、(九)改訂食糧輸入之稅則、(十)倉庫設立及改良、(十一)節減消費、(十二)病虫害之防除、當推定孫恩麐、鄒樹文、覺農三君整理、

▲歡宴 晚間由南通會員王善佺等十二人在南通大學農科大禮堂設宴歡迎並由江蘇省農礦廳映演漁業影片、至十一時散、

▲三日議程 第三日爲討論提案及選舉執監委、提案已由審查會審查完竣矣、

普用國歷
中大通告書坊 不得附印廢歷

中央大學准省政府函、奉國府令十九年歷書及日歷內、不得仍附印廢止之舊歷、特布告本大學區各書局及各印刷所云、爲布告事、案准江蘇省政府函開、案奉國民政府訓令內開、案據本府文官處簽呈准中央執行委員會秘書處函開、據中央宣傳部呈稱、查舊歷未經廢止以前、各處書局印歷書均係陰陽合歷、現在曾用國歷、廢止舊歷、早由政府明令通行、以後歷書自不應再附舊歷、致礙國歷之推行、際茲十九年新歷行將印行之時、亟應先事取締、以免貽誤、理合備文呈請鈞會轉函國民政府通令各省市政府轉飭各書局印刷所遵照不得再於十九年歷書及日歷內附印廢歷以利國歷之推行、至爲公便等情前來、經呈奉常務委員批准照辦等因、相應據情函請查照、轉呈辦理爲荷等由准此、理合簽呈鑒核等情據此、自應照辦除分行外、合亟令仰該省政府即便遵照轉飭各書局印刷所等一體遵照等因、除布告並分行外、相應函達查照、即希轉飭所屬一體遵照等由准此除布告仰本大學區各書局各印刷所一體遵照云云、

蘇教育廳長
陳和銑已有允就意 對中校長不主更動

江蘇教育廳長陳和銑氏、江西人、係法國留學生、習法律、於江蘇省政府初成立時、曾任司法廳長、旋爲省政府委員兼土地整理委員會主席、人極和平、與張乃燕私交甚厚、因此將來接收中大行政院時、對於中下級職員大致不甚更動、並聞有人建議中大所發表新校長、除有問題不能到校者、另籌妥善辦法外、其已經到校能相安無事者、不必再有調動、以免糾紛、陳氏頗以爲然、又訊、陳氏因尚未接到命令、惟恐體質羸弱、不能勝任、是以傳有辭職之說、現聞氏以各方敦促之殷、已有允爲暫代之意、但對教廳設立地方主張應仍舊、江蘇南中易長風潮、表示事態嚴重、期於和平了結、在其本人對於此後教育目的、在使青年有書可讀、故其目標、希望行政方面、避免無謂衝突、學生祇須得到讀書實惠爲歸云、

浙省教育廳
陳廳長赴京 趕製省預算

浙江教育廳自接收浙大以來、應理積案六百餘件、故各科日來正在趕辦積案、其中最占多數者、爲各縣呈報教育局之文件、浙省教育廳第三科科員朱晨陽女士自接受浙江省立湘湖鄉村師範學校之教職後、刻已向廳辭職、以專責成云、浙省教育廳長陳布雷、日來忙於省款預算、昨已畢事、於今晨早車赴京、面呈省政府、聞編製十八年度預算、計自八月起、至十九年六月止、作十一個月計算、歲出經常門總數爲十一萬二千〇二十六元、

角直唐塑
將即開工 合同簽定

寬縣保聖寺唐代楊惠之遺塑佛像、千餘年來、巋然獨存、實爲國寶之舊實、自蔡元培、葉恭綽等諸公發起組織委員會設計保存、迄今已數月、現計劃已畢、正待開工、前日(十七)該會復借法租界中央研究院開會、出席常委葉恭綽、金家鳳、陳萬里五人、議決(一)關於建築房屋式樣、依古物院設計、材料全用鋼骨水泥、由范文照建築師繪就詳圖、精密估計、歸姚新記建造總理(該營造估價一〇八一〇元)限一八〇天完工、該項合同已於前日會議席上簽訂、想不日即可興工、(二)關於遺塑方面、已議決請江小鶼雕塑家擔任、其尚存之小堵一方、尚有雲山背景、極爲精美、爲防免建築時損壞起見、擬先行卸下、將來與佛像配置館之中間、約共須費三千元、(三)關於經濟方面、除教部之五千元外、有蘇省府補助三千元、合計不敷尚巨、擬仍請省府補助、(四)狄楚卿先生捐印保存角直唐塑一書、已出版、印刷絕精、將用以籌措款之助、並使海內知有可寶之古物乃知保存之所以不可或緩、該會事務所通訊處、現由新閘路辛家花園、遷至上海特別市教育局內云、

中華衛生教研委會

中華衛生教育研究會日昨舉行第一次執行委員會、出席者陳萬里、俞寶善、朱章賡、李廷安(朱代)、袁敦禮、周尚、鄭敬興、趙德栗、俞有邦、曾趙適傳、余鳳賓、三君因事缺席、主席余寶善、紀錄鄭敬興、討論關於執行委員會分別執掌事務問題、(一)常務部委員三人、余寶善、陳萬玉、胡邦賢、定余寶善爲執行委員會主席、(二)通信部委員三人、李廷安、趙德栗、鄭敬興、(三)編輯部委員三人、袁敦禮、趙適傳、余鳳賓、(四)編輯部經理委員二人、朱章賡、周尚、(五)推常務向教衛二部呈報成立經過情形、呈請教衛二部津貼、(六)籌費收支與各部出版辦法、及本會所有之表格、推常務會起草、(七)暑期講習會之講演、決定出版本會季刊之材料、(八)實施方案、(九)季刊出版、編輯部負責辦理、登載於明書內、本季刊之第一期、明定一月四月七月十月四期、議畢散會、

北平八校獨立運動
致電教部迅令八校獨立 請李石曾主持正義援助 發表宣言訴應獨立理由 函教工會拒李石曾長校

(十四日北平通訊)轟轟烈烈之國立八校學生獨立運動、自仁大代表將各校一致運動後、法大、女師大、女大、藝專、農大、醫大、俄文法學院、相繼實行、昨日(十二日)該會致電教育部長蔣夢麟、懇請迅令八校獨立復大、致函李石曾及教職員工會、請爲援助、茲將該會之函電覓錄如下、

致教育部電 南京教育部長蔣鈞鑒、報載北大師大獨立、餘仍併稱北平大學、噩耗傳來、憤慨同深、經於真日由女師大、法、醫、藝、俄、農、工、女大八校組織學聯會、決請鈞部迅令八校等、獨立復大、並增加經費以安學業、單科大學組織法、亦請明令頒佈、不勝迫切待命之至、謹聞、北平國立八校學生聯合會叩文、

致李石曾函 石曾先生鈞鑒、敬啟者、報載北大師大獨立、仍併稱北平大學、自二中全會議決停止試行大學區制後、北平大學當然失去統治各學院之資格、現北大師大獨立於前、北洋獨立繼於後、其餘如女師大、女大、農、工、法、醫、藝、俄等校、亦應平等待遇、明令獨立復大、如以合乎大學組織條例具有三學院者得稱爲大學、北大無論矣、師範學院第二工學院、何嘗不是單科學校、何以男師大可以獨立、其他法醫農等六校、均可獨立稱大學、乃教育當局竟不出此、藉口單科不能稱大學、出爾反爾、不知是何居心、唯念先生爲國柱石、教育重心、一舉一動、皆能影響北方教育之隆替、懇念先生主持正義、本以理平其之精神、援助八校獨立、使其不受牽制、各紓所能、發展本來之個性、教育前途、實利賴之、時臨風便、恭頌教安、北平國立八校學生聯合會謹啟、

致教工會函 教職員工會主席、轉常務委員會公鑒、自大學區制取消後、獨立復大、爲各校一致而合理的要求、乃近閱報載、本北大師大准予獨立、餘仍併稱爲北平大學、聽耗傳來、令人駭詫、當於月之十一日由女大、女師、農、工、法、醫、藝、俄八校、組織學聯會、並組代表團、赴日赴部交涉、獨立復大、以固校基、增加經費、以宏學業、海枯石爛、此志不移、想先生等悉爲多年教授、風雨一舟、理具同情、前敝會有歡迎李石曾先生之舉、私人酬酢、固不敢非、若爲歡迎爲中大校長、則敝會爲愛李先生計、爲愛貴會諸公計、固敢信貴會必不出此也、義怒難犯、在李先生固已無心延長其校長地位、不平之鳴、復皆易地而同聲、尚希本昔日愛校熱忱、力予援助、學校幸甚、國家幸甚、專此、敬祝公綏、北平國立八校學生聯合會謹啟、

調停後 淮中學潮
新長仍難接收

(淸江浦通訊)中大區立淮陰中學易長風潮、久未解決、新校長李鍾簡、迭次派人接收、均遭拒絕、郭大榮縣長、特以第三者地位、出爲調停、十五十六兩日、迭召各機關代表、在縣府討論解決方、新校長李鑑、及該校生自代表亦被邀、同時被邀出席、討論結果、由李新校長提出三項條件、(一)保持學生學籍、(二)教職員照舊聯任、(三)過去誤會登報道歉、郭縣長即請校生代答覆、十六日晚、郭始接到書面答覆、文謂「敝校學生拒長問題、已經數週、無論雙方之理由正當與否、但總覺爲一極不幸事實、昨承貴縣長純以第三者態度、出爲調停、敝校全體同學、內表示十分謝意、惟以事關大體、非少數人所可擅斷、茲決將調停辦法、明晰通知全體同學、俾便徹底解決、以免後日糾紛、且校中已定二十五號開學、同學當可全部到校、教廳新廳長、既經中央決議披露、是則易長糾紛、業已不成問題、正當解決、時期不遠、可以靜候上方辦法」十七日該校生自、又派張開軒先引誠兩代表、南下謁見教廳、速委賢能、來淮長校、

縣教局會議紀

上海縣教育局於昨日上午九時舉行紀念週後、開第十七次常務小組研究會、次開第一百十二次局務會議、出席者十一人、由潘局長主席、一、報告、(一)上周局務進展情形、(二)各區學校經費議決、(三)局直接發放、(四)其向由各區經收之各項教育收入、應如何處理案、議決、(五)八月份本局向各區公所聯席會議常會問題、決、俟各區公所通知就緒後、即行定期召集、(六)八月份縣教育各機關及各區學校經費問題、議決、八月份縣教育經費除局方照數發放外、各區學校經費仍照舊辦理、

杭市小教聯 爭費憤慨
爲預算問題 將影響開學

杭市小教聯會日昨開全體執監聯席會議、朱一淸主席、議決(一)反對教育局所定的暫行辦法、(二)準備罷學延期、辦法如下、(一)組織臨時委員會、(二)發宣言、(三)招待記者、(四)招待學生家長、(五)第一次延期時間、(六)各教職員在此期開學中一律到校、(七)準備經濟、(八)一律參加、(一)城區中年級以上兒童一律法、(二)標語由會規定印發、(四)以上二三兩案定二十日下午二小開全市各市私小學代表大會討論、再定實行日期、臨時動議議決由學已定提前者、得於前、但本會決定延期開學時、仍須一致行動、即行停課、

各省職校 代表昨日參觀訊

中華全國職校聯合會各省代表、參觀本埠各大工廠及各著名職業學校、下午至南市中華職業學校、由該校長師復引導、參觀該校一切設施、非常滿意、而對於該校之鐵工廠與木工廠等、亦謂辦理完善、當即詢問詳細辦法、以便回省採擇取法、該校並即合各代表舉行茶話、表示歡迎之意云、

北洋同學宴茅院長

北洋大學、現北平大學第二工學院院長茅以昇君、自任職以來、悉心規劃、不遺餘力、近因該校火災之後、急於建築新舍起見、奔走京滬、對於經費及獨立事宜、得圓滿結果、北洋大學同學會執行委員王願華、金問洙、金祥鳳、潘寶書、梁宗鼎等、特於昨晚公宴茅君於大西洋西菜社、

上海三馬路大舞臺西首 愛立司西藥行 奉送自來水筆

保育麟 種子藥 戒烟丸 防毒美人藥 謹防假冒
自療器 美的靈 咳嗽片 寶粉 白濁丸 二寶粉 凡百靈 自治器 和合水

破天荒犧牲大贈送 秋季開學期之良機 買五元送一支 化洋五角可得保用十年眞金老牌康K合自來墨水筆二支

優良國貨 亞林防疫臭水

衛生之道首在清潔每日以亞林防疫臭水和以清水洒於陰溝廁所及風日不到處滅除蟲豸疫癘不生故衞生家重視夏秋日常用此亞林臭水也

一介侖叮 半介侖叮 四分一介侖叮 門售從廉

上海五洲大藥房發行 各埠藥房均有出售

上海機製國貨工廠聯合會編

第二十七組……(二)

知識階級中人、都喜引古今中外名哲之言論、以證其所志與所業、名哲的地位、雖不由人所變遷、名哲於世之功罪、隨人而定、你如誠實勵行名哲之言論、名哲因你而爲社會功人！你如利用名哲之言論、虛僞欺人、名哲因你而爲社會罪人！(池)

●國貨界消息

●中國各地火柴業、均感以舶來火柴、運銷國內、日多影響、營業疑滅、紛紛分向國省市府請願保護云、

●上海機聯會以會員參加西湖博覽會之需要、將於八月二十日後辦理第三批商品運杭、

●大新橡膠製品公司願加入上海機聯會爲會員、已由第三屆第八次常委會通過、

●胡愛梅女士的裝飾學

胡女士、是一位交際大家、很有研究的裝飾學、各處婦女團體、常請她去演講、可見他對於裝飾一道、知識經驗、都很充足的。她常說：身上自由布的衣服、可以代替綢緞、勝過綾羅、她又說：三星牌香水精、只消身上洒幾滴、便大可以刺激人們的嗅神經、有了這兩件東西、裝飾學的神祕、已經是拆穿了、大家快去買來一試！

三友實業社 中國化學工業社

如何增高化妝品價值？

化妝品的價值、全賴一種香味、這雖是配合上的關係、但有了香氣、裝盛不得其法、也足以散失香味、所以要增高出品價值、都採用華成印刷製罐廠的美麗印花罐匣。

華成印刷製罐廠 上海南成都路

●諶布店營業發展

營業不振的布店、往往因貨物不合購者心意、若以大衆信仰的紅星商標布疋、應付顧客、使顧客滿意、那麼、生意的進展、必占勝利。

紅星牌布疋 鴻新布廠出品 營業部上海南市留雲街

●不刷牙是一件羞恥事(二)

(天然)

提倡國貨、不要僅在大處落筆、在普通人認爲細微不甚注意的、尤其要十分注意、牙刷一物、在普通人容易忽略的、可是關係於社會文化人羣衛生很大、而於抵制外貨上、確是占着重要的位置。

前參觀到一心牙刷廠、感想和常必誠先生談話、使吾在國貨牙刷事業上、得到許多的教訓、是值得紹介的。

吾國常想中國四萬萬人、每人如果每年平均用牙刷二支、是需要八萬萬支、可是在現今中國狀態下、每百個人中、用牙刷的、還不到一個人。因爲牙刷事業的發展與否、是以教育爲轉移的、教育普及的地方、便是牙刷暢消的地方、倘使教育不前進、或者退步、那麼、牙刷事業便受很大影響。

說到中國牙刷的製作、在廣東、佛山、漢口、北平、天津、四川等處、還都是手工製造、不但不能和外貨抗衡、即供給本地需用、還嫌不夠、用機製的、在上海只有一心等四廠、統計四廠全年出品約四百萬支、雙輪、而一心廠完全機製、占到三分之一、但是四百萬支的牙刷、大家不刷牙、以一人口衆多的中國、即使文化教育、沒有普偏、當然不夠目前需求、所以外貨的進口量、依然很多、外貨中間、以日本(牛骨和賽璐珞的刷柄)德國(全係賽璐珞刷柄)爲多數、他們的競爭很烈、在牙刷事業上、也不肯絲毫放鬆、一種努力奮鬥的精神、

官廳註冊 天壇商標

戴過天壇牌草帽的人、都稱讚它式樣好、質料好、製造好、牌子好。現今天氣熱、應該戴它的呢帽、草帽、更較好。

冠美製帽公司出品 批發處上海北四川路一〇四號

●一封戀愛的信

雲哥：我倆在兆豐公園別後、經多日不見了、我想念你、一樣的時候、好比天天着你、這本小說中、昨翻着你的照片！但是、我使我覺得大等你安慰、呢！爲什麼不配上一個糊塗鏡了呢！現在我把你的照片張配了一架象頭牌賽璐珞照相架、放在我的辦公桌上、使我倆常常相見、不知哥意以爲好否？祝你進步。

(大中華賽璐珞製造廠)

●師生問答

先生問學生道：你們何以天天遲到。甲生起立說：夜裏因爲蚊蟲咬、故睏不着。先生便對他們說：夜裏少睏精神不好。你們回去、只要買嫦娥牌滅蚊盤香、燃點、殺了蚊蟲、就可安眠。

嫦娥牌滅蚊盤香 永和實業公司 上海老北門民國路

●健齒秘訣

防牙患、必須刷齒、勤刷齒而後齒牙健；用一心牌牙刷刷齒、固齒健齒、收效更多。

一心牙刷廠 廠設上海斜橋徽寧路

怕

怕的什麼？恐怕傳染時疫、若常備萬應人壽水、可治時疫、請君不必怕。

新亞化學製藥廠發行 上海白克路念四號

勝新手帕

▲勝新手帕▲質料輕薄
▲柔軟可愛▲花色不俗
▲女子用之▲風頭十足
▲請君速購▲助君快樂

勝新手帕廠 上海白克路修德里

鸚鵡牌

日長遙遙、事忙心勞、偶聽雙鸚鵡牌國貨唱片、心快神怡、眞個逍遙。

大中華留聲唱片公司 廠設上海虹口大連灣路

●秋風起矣！

將如何準備秋衣？
▲大家一致曰；
▲華東呢！
▲華東呢！

華東織造廠 上海浙江路保康里

●幾種好肥皂

檀香皂(佛手、蜂花、蜂蝶牌)
椰子皂(佛手牌)
玫瑰皂(佛手牌)
加波力皂(佛手牌)
水肥皂(雙輪牌)

●●香味純粹 質料耐久
●●去垢潤膚 毫無刺激

中央皂廠

●肚皮不爭氣？

慧貞嫁了三年、沒有生育過。她婆婆常常說、用去了一千多元、娶了你來、希望你傳種接代、那裏知道你屁也放不出半個。慧貞聽了、何等難受！他公公又是一個頑固的人、說什麼「七出之條」、不生育就要離婚、慧貞聽着、怎麼不着急？雖然丈夫愛她、也敵不過公婆的子孫觀念。幸虧後來丈夫給她吃了一服「女界寶」、居然肚子爭氣、頓時受孕、從此不受那種閑氣了。

●你室內用何種窗紗？

窗紗的用處很多、遮住窗上、既很美觀、外面又望不到裏面、再加現在秋天、很皎潔的月光、從窗紗上透進來、室中人何等有趣啊！三友實業社的窗紗、更是精雅、每條三元、每碼九角半、大可以買得！

生鋼煤爨

國貨龍馬牌 生鋼煤爨

開闢道路、開採礦產、需要什麼？經幾次改良、所以人人稱讚它質輕堅牢、使用便利、超出舶來之上。

普利達鋼廠製造 發行所上海吉祥街吉如里

●警告赤膊者

你們赤了膊、公安局捉了去、罰你大洋兩元、給你一件汗衫。那末你何不先買一件吉字牌汗衫、價錢既不消兩元、又不會捉去了！

振豐棉織廠

三星 新出 染織品 商標

▲蔴紗、▲夕法、▲府綢、▲嗶嘰、▲線呢、
●質地堅韌 ●色澤時新 ●洗晒不退

●廠址上海南市校場街

●牙膏多矣

牙膏多矣、欲用後使人稱讚不絕者、厥惟三星牌牙膏。因爲牙膏的效力、當時未必顯得出、要日久才能知道。所以久用三星牌牙膏而能稱讚不絕、其效力可知矣。

●濕足恨

毛女士常要和丈夫吵鬧、『我從小菜場回來、足上必定濕的、眞可恨、你爲何不依？』他說：『吾叫你用娘姨、你用娘姨很討厭、』他賠了不是、還是買一雙大中華橡膠廠的雙錢牌套鞋給你穿、輕便經穿、包你不會濕哩、

勤豐

勤豐廠布、愈出愈精、勤豐廠布、愈銷愈廣、

勤豐染織廠 批發所上海南京路中萬源祥內

面黃肌瘦 補充血液

面黃脫力，骨瘦支離，精神頹唐，見飯生厭，此症中醫稱曰〔本原〕！西醫則謂〔神經衰弱〕！皆體內血液缺少之故！

自來血 乃對症之藥劑

自來血有補血之功，服後血液充足，面色轉紅，自來血能使人體肌肉結實，服後一改瘦弱之狀，呈壯健之象；自來血有健胃能力，服後消化力强，飯量大增，

自來血效力迅速 試服一二瓶即知

大瓶二元 天后宮橋第一支店 小瓶一元二角 北四川路第二支店

上海四馬路五洲藥房總發行 各省分行及國內外各大藥房均有分售

上海搬場公司

服務最久

國帶搬夫四名 車租每小時四元

保傢俱嫁粧行李 拆裝搬好

咳嗽之危險

肺葉！受咳嗽之震動，氣枝管震烈，肺葉遂爛，從此咳嗆咯血，肺癆乃成！故咳嗽而不速治，竟有生命之危險！

保肺漿

功能（止咳）（減痰） 藥力快而奏效速

不論新久咳嗽，可以指日痊愈，雖咯血累年之肺癆，能使肺葉恢復康健時之原狀，止血止咳，其病若失，功效神奇，立試立驗。

每瓶一元七角五分 （小瓶）一元

上海四馬路中太和大藥房總發行 各省分店及國內外各大藥房均有分售

紀念廖仲凱先生

上海市黨部召開大會

時間：今日上午九時

地點：市黨部大禮堂

今日為廖仲凱先生殉國四週年紀念、本市市黨部特召集各機關各團體各下級黨部等代表、於上午九時、在市黨部大禮堂舉行紀念大會、茲將各情分錄如下、

▽宣傳要點 ㈠廖先生是總理忠實的信徒、是本黨極努力的同志、二十餘年來在黨務軍事政治和財政上都有偉大的功績、不幸於四年前八月二十日、在廣州中央黨部門首、被反革命份子狙擊而卒、這是我們黨國一個極大的損失、㈡廖先生是本黨農工運動的導師他曾親自指導農工、作反對英帝國主義者之悲壯運動、先生歿後、共產黨人、遂得恣意高唱農工革命的謬論、篡竊本黨農工運動的領導權、以摧殘農工、欺騙農工、今後我們要繼續先生的精神、切實扶植農工、同時要澈底肅清共產黨、㈢廖先生對於帝國主義、素主不妥協、今日赤色帝國主義者之蘇俄違背中俄協定、陰謀傾覆吾國政府、較之白色帝國主義者尤為兇暴、我們紀念廖先生、要繼續廖先生之精神與素志、積極援助政府收回中東路權、㈣廖先生對於黨的紀律和決議是絕對遵守和奉行的、我們紀念廖先生、要效先生此種精神、犧牲個人的自由、服從黨的主張、同時須一致努力肅清一切反抗中央和攻擊本黨的反動份子、㈤廖先生生平最恨武人專橫與財政割裂、故在廣州時、竭力主張軍政與財政之須統一然而為楊劉等反動軍閥所反對阻撓、未能全部實現、今本黨已積極從事於軍隊之編遣與財政之整理、今後同志同胞、當益加奮勉惕勵、努力進行、方足以慰先生之英靈於泉下、而促訓政建設之完成、

▽開會秩序 ㈠開會、㈡奏哀樂、㈢唱黨歌、㈣向黨國旗總理遺像及廖先生遺像行三鞠躬禮、㈤主席恭讀總理遺囑、㈥靜默誌哀、㈦主席報告、㈧演說、㈨呼口號、㈩奏哀樂、⑪散會、吳淞江灣眞茹浦東梅隴各區分黨部、均由各該宣傳部長或宣傳委員各別領導舉行紀念會、以誌哀思、

▽大會口號 ㈠廖先生是總理的忠實信徒、㈡繼續廖先生的革命精神、㈢紀念廖先生要努力農工運動、㈣紀念廖先生要統一國家的財政、㈤紀念廖先生要決心實施編遣、㈥紀念廖先生要犧牲個人服從黨國、㈦收回中東路、㈧剷除共產黨、㈨肅清改組派、㈩廖先生精神不死、⑪中國國民黨萬歲、⑫中華民國萬歲、

中俄問題

中央力持鎮靜 總可和平解決

徐謨之報告

昨日交涉公署紀念週、由徐交涉員主席、行禮如儀後、徐交涉員報告現在中俄過境、雖有小衝突、中央政府力持鎮靜、此等衝突、在南美洲各國過界、因爭持事件時常發生、未必因此釀成極大問題、吾政府對于此事、已一再表明態度、即極願與蘇俄誠意協商、但彼方如蓄意侵犯吾國領土、吾國自當赴而自衛大概此事、總可和平解決、又各地交涉署已早奉會定本年八月終實行裁撤、所有未盡事宜、聞概歸外交部接收、其純粹地方事件、仍由地方官廳處理之、特派交涉署、年終亦決裁撤云、

國貨捲煙

東省提倡

上海華商捲烟廠聯合會、前以東省烟稅改徵統稅、對於施行辦法、是否遵照院部頒訂之統稅條例、道路遙遠、不甚明瞭、業務攸關、曾電請遼甯財政廳批示遵循、當奉效電復稱、（銜略）陽代電悉、查遼省捲烟改徵統稅、係照國府財政部所頒之統稅條例、參酌地方情形、折中規定、大致相同、比較征收特稅時稅率、尚屬減輕、查遼省現在外烟充斥、國貨寥寥、亟應設法補救、凡我華商所製捲烟、如欲行銷東省、本廳甚願盡力維持、藉挽利權、以塞漏卮、惟在會華商烟廠、共有若干家、廠址何處、廠名為何、烟牌若干、售價幾何、銷於遼省者均係何種、為數若干、希即分晰查明見復、或派代表來廳接洽、以便推銷、而資提倡等因、該會以華商捲烟、際此危殆之秋、在省當局、尚能俯顧民瘼、維持提倡、開國貨之生機、惠華商以福利、感激之下、經議決公推、郎挺生、路錫三、沈星德、翁光天、為代表、兼程北上、於五日抵遼、從事調查、東北商情、七日晉廳、備受廳長張振鷟氏之歡迎、連日在廳籌議稽徵、及推銷等辦法、列席有祕書長佟玉墀、省城稅捐局長黃恆浩等、迄於十三日宣告終結、籌議策劃、殊為蒸詳、裕國便民、更形美滿、聞該會郎代表等、期南回有所貢獻、即分頭離遼、考察各地商情、而該會主人翁光天、以會務綦重、已於昨日返滬、邀集特會、報告出席情況、進行設使事宜、該會以東省當局、修明政治、打破數千百年政商階級、厲行親民政策、靡不歌頌愛戴云云、

整頓招商局問題

—虞洽卿與本報記者之談話—

招商局與三北合併 需款約千五百萬元 籌措得法即可實現

本報記者昨訪虞洽卿氏、詢以對於招商局總辦趙鐵橋之辭職及本人關於招商三北兩公司合併之各項意見、承答如下、虞氏謂政府方面、為整頓航務收回航權起見、爰有組織招商輪局委員會之發起、政府之意、此事由葉琢堂君負責進行、葉以事繁、遂委責於我、而組織委員會之委員名單、目前尚未確定、我之意見、由招商三北兩公司、合併為一、仍歸商辦、不過此時須兩公司各自整理清楚、始能合併、因招商局結欠匯豐銀行債務五百萬兩、連同中國銀行及其他各處之借款總數、不下一千二百萬元、而此項債務之清理及此後局務之發展、共需一千五百萬元、以一千一百萬元為償清債務、四百萬元為添購新輪、如此則局務始有起色、但一千五百萬元款項、須由政府暫撥一千萬元、其餘之五百萬、另行籌措、至三北公司之結欠借款總數、約有三百五十萬元、惟此項借款之清理、並不如何困難、如發行三百萬元公債票、另籌現款五十萬、一月以內、即能結束、所難者、在招商局之整理耳、然能籌措得法、在二三月以內、亦可竣事、航權收回、不難在最短期內實現也、且不平等條約之取消、尤以航權為急務、否則坐視有益權利、操縱外人之手、經濟上之壓迫、影響於國家前途、至為重大、而趙鐵橋氏固為忠實熱心之人、但對於局務各項、尚未有適當辦法云云、

租界勞資調解部

交署已函領團制止

本埠公共租界英商和明商會現擬在租界內設立勞資調解部或仲裁部、處理勞資糾紛、經我國當道及市社會局聞悉、以外商擬設立勞資調解或仲裁部、關係國權甚鉅、會經函請交涉公署迅予向租界當道提出抗議、嚴予制止、以維國權、交署准函後、即經詳細調查、茲聞已據情函致駐滬領袖美總領事、請為轉飭制止、以維主權云

美紅會代表

今日晉京謁蔣

美國紅會代表別克納爾、白克斯脫、斯車夫脫、扑漠、培克納爾等五人、昨晨九時許赴外交部駐滬辦事處謁振災會主席許世英、許氏於先時偕王一亭王培元抵該處、雙方會見後、即協商西北振災事、別克等以接外交部駐滬辦事處通知、接外部電將主席定今日接見、別克等五人、故於昨晚由外部代表鮑靜安陳祖品、內政部安石如孫亞夫等、伴同晉京、又訊、昨晨十時、美國紅十字會代表團主席別克納爾氏、偕同團員五人、齊赴霞飛路外交部辦事處、謁晤國民政府振災委員會主席許世英氏、九時許氏偕王一亭等蒞外部辦事處、十時美紅會代表等同蒞該處、當由陳處長世光劉科長雲舫招待入花廳茗談、旋許氏與別氏正式會晤、請由劉科長翻譯、談次許氏對該團此次親赴華北勘察災情、深致感佩、並將我國對於災振之治標治本計劃、詳細為別氏告、末請美紅會以合作精神、協助我國振災事務、別氏答詞、深謝我國官廳對於該團招待及保護之周到、並願於回美時、報告中國災情、俾資協濟等語、暢談約一小時、旋在辦事處門前合攝一影而散、

吳經熊

就代院長期

本星期五前

上海公共租界臨時法院院長職、江蘇省政府命令吳經熊氏代理、吳氏經各方敦促、業已受命訂期就職、大中社記者昨訪吳氏於其寓邸、茲紀其談話如下、

▲接受命令 （記者問）先生接到省府正式命令後、對暫代臨時法院院長意見如何、（吳氏答）余已經致電各種情形、及從各方敦促、結果權其輕重、不得已惟有接受省府命令、余亦已致電美國方面、懇商告假、或不致發生問題、

▲定期就職 ㈣何日正式就職、㈤定星期五前、將何院長任內交代辦妥、本人即於星期五正式就代理院長職、㈣就職時有無典禮及招待領團、㈤領團方面、已由徐交涉員行文通知、是日僅發一通告、是否舉行典禮、已電向省府請示、如省府認為有必要時、再補行宣誓就職典禮、但在本人意思無容舉行隆重典禮、

▲英領道賀 領團方面、現職完全為代理性質、是得悉吳氏正式接任為代理院長、昨日英領魏特慕君、因事赴臨時法院、並訪吳氏道賀、

法學會電外部

請正美記者團謬論

國際法學會、昨電請外交部設法糾正美記者團謬論、電云、南京外交部王部長鈞鑒、此次美國記者團、假借調查名義、實際上別有懷抱、今觀其在日發表言論、司馬之心、昭然若揭、濟南慘案之辜、凡有血氣、莫不認日本為橫暴、而記者團竟敢加以左袒、此外如中東鐵路問題、收回領事裁判權問題、均為維持獨立國家之舉動、而彼輩乃一一加以詆毀、淆惑聽聞、莫此為甚、現聞鈞部外交討論委員會、已議決調查該團來華真相、足徵注意輿論、惟尤有進者、應請鈞長電知駐外各使領、對該團經歷各地、所發言論、隨時加以糾正、俾免友邦人士及僑外同胞、受其蠱惑、毋任企盼、上海國際法學會叩效、

外商運輸無線電器

辦法之函商

上海特市[illegible]為外商請領[illegible]無線電器材料[illegible]事、昨函市政府云、敬啓者[illegible]

[illegible]事件、按照法令辦理、均無[illegible]、[illegible]理之資[illegible]、而各洋行之要求代領照者、仍接踵而來、[illegible]市政府呈請各部給照[illegible]、而奉鈞府之口頭指示、令其往[illegible]局請托代領者、實感窮于應付、查外人在華經商、凡遇有商業上須請求中國官廳辦理之件、均由其駐華領事、或各國商會備函轉請、上海為互市最早、商業最盛之區、吾國之設有商會、近三十年、對於洋商請求事件向不代理、正與外國駐滬商會之不理華商請求、事同一例、原為各恪守權限起見、並非過分畛域、各洋商如以由領事轉請、虛擲時日、則近來外商遇有商標註冊事件、均直接逕呈商標局、並不由領事代請、此後請領無線電材料進口護照、儘可做照此項先例、逕行呈請鈞府咨部給發、以期簡捷、[illegible]特別市市府、

于右任入京有待

稍涼即啓程

審計院院長于右任、以監察院成立期近、審計院即行結束、擬赴京辦理結束事務、已於前日致電該院負責人員、于氏本定昨日啓程、茲以天氣轉熱、俟稍涼即行赴京、將結束辦竣後、準備返陝、

張維翰返滇未定

任務約有四項

雲南交涉員張維翰、為與法瑪使協商修訂中法陸路商約問題、來滬已久、茲傳張氏行將返滇、日日社記者、昨訪張氏於梵皇宮飯店、詢以返滇之日期及任務、張氏謂余返滇之日期、現尚未定、至於返滇之任務、約有四項、㈠余為商訂中法陸路商約而來、離省已有九月之久、故必須返滇一行、㈡中法陸路商約、雖經會議決定、倘在短期間內、恐難實行、倘有再須會商之事發生、屆時再來、亦無不可、㈢雲南火藥庫爆炸以後、關於善後問題、亟須返省、與當局處理、㈣現在雲南之軍事已解決、其第一步須先解決金融、余返省對此問題、亦有與當局接洽之處、將來如有須請中央加以助力者、當再入京也云云、

交部無線電報話管理處改組

管理處處長于潤生辭職 管理局局長委任溫毓慶

交部自接收建設委員會全部無線電台局所後、即擬從事擴充整頓、並改組各局、據昨日消息、現任總管理處處長于潤生、忽呈請辭職、管理局長亦經交部呈請中央委定發表、茲將詳情分誌於後、

▲于潤生辭職 交部無線電台總管理處處長于潤生此次奉命接收建委會全部無線電、頗著成績、惟于氏以交部以後對於無線電事業已決定大加發展、除籌劃收回所有軍用電台外、並創辦全國通信網、責任綦重、本人力不勝任、遂於上星期四赴京向交部長王伯羣呈請辭職、並懇速派繼任人員云、

▲新局長委定 總管理處改組為管理局問題日內即可實現、其局部組織條例已經行政院轉呈國府會議通過、局長人選、由王伯羣推荐溫毓慶呈請中央任命、昨日已正式發表、聞溫氏係廣東人、留美司電機工程得有博士學位、對於無線電學理方面、極有心得、

▲改組將實現 于潤生處長以新局長既由交部委定、改局不日即可實現、業飭各科趕辦結束、候溫局長到後移交、昨據管理局人云、溫氏二三日即可正式到局視事、故交部無線電總管理局、在最近即可成立云

熊式輝

將赴松檢閱

淞滬警備司令熊式輝、以陸軍第五師第十五旅、久駐松江各屬、茲擬檢察該旅、故已定於三四日後、俟蔣主席來滬檢閱五師畢事、即須遄赴松江、檢閱該旅、其隨行人員、聞將於今明兩日中發表、

任光宇與記者談

點驗海軍人員未派定 海部六司司長之人選 海軍調遣東北尚未定

本報記者昨晤本埠海軍編遣區辦事處總務局長任光宇、叩以海軍點驗及關於中東路事是否奉令將調東北防守各節、任氏答稱、㈠海軍編遣會議、本定上星期六（十七）舉行、當因人數不足、改為談話會、議題全關於此次中央編遣實施辦法、依照辦理、如規定各種表冊、辦理尋常各案、催派各方派出點驗委員、以便轉呈中央、㈡點驗辦法、完全依照中央規定、實行期自九月一日起、但點驗人員名單、尚未開出、㈢國府海軍部共設六司、軍衡司長楊慶貞、軍械司長林獻炘、海政司長許繼祥、艦政司長唐德炘、其餘軍務司長、尚未派人、㈣本軍是否調赴東北、以固國防、此事在目前尚未一定、㈤海編會副主任凌霄、未有返滬確信、目前為東北事急、已另派黃緒虞為副主任云、

王伯齡日內赴滇

調查火藥庫案

江蘇建設廳長王伯齡氏、前經中央決定派赴雲南、調查火藥庫爆裂情形、以王氏與雲南省軍政當局、頗多熟稔、調查較易着手、王氏並定日內啓程、業於前日（十八）由鎮江來滬、寓梵皇宮飯店、與雲南交涉員張維翰氏、有所接洽、公畢後即行赴滇、

金馬號飛機到滬

自杭州來

上海富滇銀行、昨日接雲南航空司令劉毅夫由杭來電云、富滇董經理並轉張委員維翰兄鑒、弟准明日下午一時乘金馬機由杭來滬、降落龍華水機場等語、聞旅滬滇人、均定於本日下午攜帶紀念品、齊往歡迎、

調查糧食

遲延不報者處罰

本市社會局、督同糧食委員會辦理米糧到銷調查以來、迄已數月、米業中人、能明瞭調查用意依照糧食調查造表須知遵期填送者、固屬不少、但遲延玩忽、隱匿不報、當亦難免、前由糧食委員會擬訂處罰辦法、呈請社會局、轉呈市府核示、茲已奉令照准、分令各米業團體切實執行、茲將該項辦法錄下、㈠口頭警告、㈡通知各該業團體轉令據實報告、㈢書面警告、㈣由社會局明令停業、或令行該業團體通知同業、禁與往來、並暫停其會員資格、其期限之久暫、視其玩抗之程度定之、㈤經過前數項手續、仍不據實報告者、由社會局勒令歇業、

新康被難家屬

準備請願

招商局新康輪船、被日本郵船會社龍野丸撞沈一案、迄將一月、尚無具體善後辦法、被難家屬方面、或痛親屬之葬身海底、或悲本身之受痛苦、莫不懷慘萬狀、佇盼交涉之進行、達到賠償一切損失之目的、各被難家屬除極少數外、大多數均係無產階級、生活上未免大起恐慌、紛紛要求家屬會轉請招商局加以相當救濟、以昭公允、該會以是項要求、確係實情、決於今日推派代表至招商局轉達各家屬意見、希望招商局予以滿意之處置、免使各家屬怨望、又該會以此案日復一日、遷延不決、殊不足以慰死安生、除已請求各界、一致援助抗爭外、擬於日內召集全體家屬、至特派江蘇交涉公署請願、請求徐交涉員速向日方提出嚴重交涉、並責令日郵會社先付家屬弔慰金一百萬元、如仍無具體辦法、則擬推派代表赴京、向中央請願、務達合理解決而後已、該會昨日特派代表徵求本埠中外法學家、對此案之意見、並定即日召集研究委員會、從事研究討論、以利進行云、又該會前曾致電外部、請向日政府提出嚴重交涉、賠償生命財物一切損失、昨得外交部復電云、據徵日代電悉、此案業經本部電達駐汪公使、並令行江蘇特派交涉員分別交涉、保留要求賠償矣、

越南苛稅交涉

全國商會再電力爭

越南政府增徵華貨[illegible]、全國商會聯合會對於此事[illegible]、[illegible]電外交工商兩部[illegible]、[illegible]法越商約[illegible]、[illegible]民國十五年原約[illegible]、越南綢稅[illegible]、[illegible]於十七年十二月二十[illegible]、我國以商力不堪、未能承認、經外交部[illegible]、[illegible]十八年四月二十二日在巴黎正式換文照會、聲明於[illegible]進行時、關於越南現狀不加變更等語、乃前項換文墨瀋未乾、法屬越南竟於本年七月十六日又加我華綢稅百基羅先徵二千五百法郎、餘加一萬另五百法郎、暫作記帳擔保、實屬蔑視國際信約、食言自肥、有不可不急起抗爭者、要知我國對於越南綢稅、所承認者每百基羅納二百法郎而已、至前約明滿後三年內、四百週增至一千三百六十法郎、[illegible]

劃一收費

電氣公司 市政府之令飭

上海市政府、為本市各電氣公司新訂營業章程內對於收費一層、頗不一致、有收電表費者、有不收者、其電燈押櫃之高下、亦復相差甚鉅、雖云各公司營業、不易即行劃一、然為顧全市平民生計、及推廣公司營業起見、亟應設法使南北兩公司之養表費押櫃及電燈費等、於最短時期、改為一律、其他公司於相當程度時、亦應同一辦法、已令公用局轉飭各電氣公司遵照辦理、

市執委會

廿二次紀念週

童行白報告黨務

上海特別市執行委員會、昨日上午九時半、舉行第二十二次總理紀念週、到全體職員及來賓三百餘人、主席童行白、行禮如儀、童行白同志報告最近中俄交涉形勢、十時許散會、茲錄童氏之報告辭如下、過去一週中黨務方面、約有數點、㈠即徵求新黨員、中央因適應各地方實際之需要、而決定徵求黨員之四個原則、業經中央通過、不日實施、㈡[illegible]辦法、當可分別實施、㈢為保送革命青年、中央已通令各地黨部、從速保送、專送德美兩國、研究社會科學、蓋中央深知革命青年之徬徨失所、而思所以深造之、俾不致因浪漫而入歧途、㈣為遼寧等四地方黨務整理委員會、業已改委、使東北黨務、日趨發展、凡此斷片消息、以言目前本黨最關重要之問題、便是中俄國際、已由宣傳而進行作戰、形勢嚴重、此後黨部、自宜著力於此問題之一切活動、我們專就理論與事實上來研究、實覺中國絕無開戰之必要、蓋蘇俄政府、夙以『扶助東方民族打倒帝國主義』為標榜、而植其基礎、與本黨之對外政策、原亦有相似之處、今蘇俄與帝國主義、事事妥協、而對於自求解放的中國、始終不放棄其侵略之野心、今且進而[illegible]的中國宣戰、不[illegible]於列寧主義之東方[illegible]其攻擊之所為、[illegible]不可戰者一、中俄兩國同經劇烈之革命、國內殘破凋敝、瘡痍未復、整理建設之未遑、更有何餘力、以從事於無謂之犧牲、此不可戰者二、戰機一起、範圍必擴大、魚爛土崩、兩國必同受其禍、而操刀以割俎上肉者、惟帝國主義耳、是蘇俄不第為帝國主義張目、且直為東方民族作獻書也、此不可戰者三、蘇俄之以狡猾陰很著、此種無意識與否合理之戰爭、明知蘇俄亦決不出此、所以和戰不常、軟硬兼施者、亦無非獻媚列強、起而干涉、要挾我國從而屈伏其外部、中乾色厲內荏之醜態、已顯然可見云云、

市婦協六次執委會

本市婦女協會、昨日舉行第二屆第六次執行委員會、沈競存主席、討論㈠規定第二次會員大會日期案、議決八月三十一日舉行、㈡徐河梅同志辭宣傳部主任職務案、議決照准、並公推林克聰同志繼任、㈢名媛競賽會應否加以反對案、議決一致反對、並呈請市黨部制止、㈣祕、㈤如何編製會員會證號碼案、議決令各區分會將入會表呈送來會、由本會編齊後、分發各該區轉發會員、㈥六區黨部函請本會調查[illegible]銀妹案、應如何辦理案、議決令六區分會就近調查據實呈報、

日總領銷假

昨日起照常視事

駐滬日總領事重光葵、日前赴京感冒、請假在官邸靜養、昨日病愈、已銷假到署照常辦公、前傳滬日領署、將增設總領事一人之說、據云尚未得到正式明令、駐華新公使佐分利、目前尚未正式任定、惟人選似已確定、至遲十月初必可來華就職云、

市聲

▲清一色酒家開幕有期 本埠三馬路浙江路轉角新開設之清一色酒家、現已布置竣工、擇於陰曆七月二十二日正式開幕、內外裝飾、極盡富麗、座位舒暢、陳設雅緻、至菜餚方面、特由港粵聘請曾任皇后及金陵大酒店之著名廚師擔任、將來營業發達、可操左券、

▲華美大藥房慎重配方 四馬路錦[illegible]口華美大藥房營業發達、其配方亦極慎重、所聘之藥劑師又富有經驗者、故所配之方、萬無一失、是以頗得著名醫生及社會人士之信仰、[illegible]而以東界醫院居多、

為暴俄而暴氣 幾乎一命

邇來暴俄侵犯我國東北、勢甚激烈、愛國諸君、義憤填膺、肝怒所觸、以致熱血上升、有吐有咯、氣急咳嗽、加以天氣不正、時疫流行、人多感冒、氣喘咳嗽、痰塞之症叢生、本堂特為救急起見、將最靈驗治咳定喘之（一）療肺露（一）星期特別特價、每瓶原價一元、減收八折、愛國諸君因義憤而致此病者、有此良藥、不致一命、夏歷七月十五日起念一止

總發行所上海河南路老捕房對門保和堂

買一元送一元將止了

本廠蘇紗夾底襪 買一元送一元

本廠各種雙線襪 買一元送一元

本廠各種絲線襪 買一元送一元

本廠各種跳舞襪 買一元送一元

本廠各種花線襪 買一元送一元

本廠各種汗衫 買一元送一元

本廠各種[illegible]毛巾 買一元送一元

西裝領帶襯衫套鞋跑鞋跳舞支夾牙刷洋傘 一律買一元送一元

本廠各種西裝羊毛運動襪買一元送一元

上海西武昌路粵東襪廠發行所啓（電話四一六六〇）

防疫可服 須服

愛多藥苗 即可避免一足年的傳染

霍亂 傷寒 鼠疫 痢疾

上海法工部局、歷年發給華員預服『愛多藥苗』之後、從無一人患過時疫、效驗早已顯著、非他藥有名無實者可比、望外間假冒頗多、購者注意

總經理 上海北京路二號 法商立興洋行

各大藥房均有出售

蘇俄最新發明之鐵牙

▲無產階級之新牙

莫斯科電云。蘇維埃政府衛生部特別委員會。以齒科醫術用金齒。價過昂。不資。目下銳意研究代用品。現已發明由蘇維埃工廠自製之不銹鐵製爲義齒。結果良好。補則較用金齒最爲適宜。現由數處之實驗。百分之七十五。金光燦爛。若以之飾口者。其目的之資產階級可者。鐵齒若盛行。亦第三階級除外。固可謂無產階級之福音也。級齒之發明。其功尤大。「三德維他命」之發明。維他命之功效冠於一切補品。而其價格低廉。故第一第二第三及第四階級皆可平等服用也。

比利時之食魚救國運動

▲打倒牛肉之食量革命
▲提倡魚類食料品

弗納爾電云。最近比利時政府之農務部長安尼伯氏。向全國民徵求各種國民食料品。研究民食問題。結果發見比利時國民之食料品中。牛肉殆佔最大部分。旋即發表其意見。謂國民多食牛肉。此比利時國家之最大隱患。即食肉之國民體質虛弱。死亡率激增。生殖減少。觀於各國之情形。其勢甚明。今後全國應一致提倡魚類食料品。使之普及於全國民。而魚類之內。尤以鰻魚含有「維他命」成分最多。「維他命」爲天下第一補品。苟不攝食「維他命」。則雖日食珍饈盛饌。必不免于各種疾病。而每日飲食雖極菲薄。如充分攝食「維他命」。則可增進健康。延長壽命云。

夜明花草之新發見

▲將來世界之一大光明
▲科學家之新計劃

倫敦電云。夜明花產於歐洲瑞士山中。色黃。夜間發光。可照一室。夜明草則產美洲巴西之聖若翰河畔。夜間亦能發光。光明供之几案。可代燈燭。即摘一枝葉。放諸室中。一室爲之光明。最近英國科學家將其研究發表。彼擬將該種花草加以改良。使之愈發光明後。乃移植各地。則全世界之人類。將不苦於夜中黑暗。而世界亦將成美麗之花園。天地之間。萬物之中。奇寶之多。難枚舉。物中推「鐳錠新胃寶」爲首屈一指。蓋其所含之「鐳錠放射線」與X光線。並稱爲二十世紀科學上不可思議之奇光。一經內服。胃腸各症悉除。乃孫中山先生親驗之實藥云。

法國雅麗夫人

實驗三德維他命紀念攝影

人造肉新補品發明成功

德國鳳克博士發明之第一種生活素（三德維他命）係以二十世紀最精巧之化學技術。由含量最富之鰻魚中提製而成。○原質純粹。氣味芬芳。有促進新陳代謝機能之功。具營養精神氣血增加抵抗力之效。爲男女老幼四季相宜之獨一補品。勝過魚肝油二十五倍。而絕非魚肝油之可比。凡患精神虧損。發育不全。病後耗損及常服損害胃腸者。元氣血大傷。一切衰弱等症。服之立見奇驗。購者務認明（三德維他命）。庶不致受僞品之欺。

德國鳳克博士發明第一種生活素　三德維他命　每瓶大洋四元　每打二十四元
特效胃腸病　鐳錠新胃寶　每瓶大洋一元　每打洋十二元
特效皮膚病　鐳錠膏　每瓶大洋四角　每打四元八角

⊙各埠三德洋行各大藥房均有出售⊙

第一補品　三德維他命
胃腸聖藥　鐳錠新胃寶

漢口前花樓正街　南京花牌樓太平街　廣州一德路二六八號　香港中環利源東街三號　北平西單牌樓刑部街　紹興西郭丁裕昌分設　大連市浪速町二丁目　天津法租界二十六號路　長沙小西門外下河街　杭州西湖吳山路第二十七號　九江西正街大昌百貨公司　奉天大西邊門二經路　青島李村路三十一號　浙江餘姚部家花園　太原新南門上官巷　廈門開元路一○一號　雲南南正街五洲大藥房　哈爾濱道外正陽街八道街口　開封城隍廟北中山大街　新加坡大馬路　台灣台南大井頭　廣東瓊州海口新興街　廣西梧州大南路第二十九號　贛州南門第一百貨公司　重慶大梁子　寧波東門道第二百念號　汕頭昇平路　福州南台上杭街

三德洋行（各埠）

⊙索閱說明書函索即寄⊙

上海四川路壹壹貳號英大馬路惠羅公司北首電話一七○三一

美商三德洋行

過中元節失火　廣東路死傷六人

母子女三人葬火窟　父子及隣居遭灼傷　汽爐星星之火燎原

昨日上午十時另五分、廣東路六百四十五號三民公司突然失愼、結果焚去樓屋一幢及樓面二間、並焚斃三人、焚傷三人、茲將詳情分錄於後、

火裏鴛鴦　公共租界廣東路六百四十五號三民公民、係江西人黃文之（年三十五歲）所設、該公司專售行軍床、黃娶有一妻熊氏、（年三十五歲）、生有二子一女、長子福慶、年十一歲、次子宗慶、年四歲、女名鳳妹、年二歲、昨日其家七月半過節、黃邀知友數人前來一醉、詎昨日上午十時另五分、黃妻欲用打汽爐煮菜、用手將打汽之鐵梗一拉、以便抽汽、不料爐內之火酒四濺、熊氏滿身着火、即逃身外出、斯時福慶及文之均在其側、亦被波及、當熊氏及其子福慶並丈夫文之往外奔出時、已遍體被火灼傷、當時附近鄰居聞聲、奔來設法將其三人身上之火救熄、然彼三人已身無完膚、不料室內濃烟四佈、未幾火勢即冒出屋頂、已不及收拾、

搶出子女　文之見火勢熊熊、幸身上之傷較其妻略輕、思及樓上尚有幼子及女在內、立即起身欲冒火入內、將子女救出、無如濃烟迎面、目不能睜、況身上受傷、力不由己、祗得在外繞窗不停、而子女在樓上狂哭高喊、斯時黃友獨某、冒烟入內、上樓將宗慶及鳳妹二人救出、而兄妹二人、已被火包圍多時、滿身焦灼、傷勢甚重、而獨某之身上、亦略受輕傷、

三死三傷　當時中央救火會已聞警驅車到來、極力灌救、延至十二時許、始行救熄、於是將黃姓父子夫婦等五人、車送仁濟醫院救治、文之及福慶傷勢較輕、熊氏及宗慶鳳妹三人傷勢甚重、因火毒攻心、延至下午三時身死、又廣興昌之夥陸用順、兩足踝被焚傷、送同仁醫院救治、三尸體則送斐倫路候驗、

被燬房屋　救火會既將火救熄後、調查結果、六百四十五號三民公司（即起火之家）樓上樓下均被焚燬、六百四十五號光與汽油燈號樓上被焚、六百四十四號廣興昌鐵灶店樓上被焚、其餘六百四十三號協錩銀箱舖、六百四十七號協記銅器店、六百四十八號陳耀記鐘表店等、雖未被燒、而均受水龍之噴射、略有波及、聞除三民公司外、左右隣居均保有火險云、

管押眞相　三區一所長

禍由烟土百餘兩　罰百十元被告發

浦東楊家渡市公安局三區一分所長陳學聶、因擅罰土犯、匿不呈報、經袁局長查悉、將陳傳局管押、並訓令第三區將有關係之長警王吉祥等與保釋土犯之湖北人王老五計共二名、一併解局候訊各情、曾誌昨報、茲將詳情探錄於下、

烟土來歷　該所老白渡派出所巡警趙錦文、於本月三號上午五時、值崗老白渡口、見一人手携竹籃一只、秤一桿、由大阪碼頭長江船走下、行經棧門外、趙警向其盤詰、詎有一該所派駐大阪棧額外巡警華治安趕到、將該人帶往碼頭內、啓視籃底、有烟土百餘兩、當由巡長魏世文囑令趙警回崗服務、

賞洋五元　趙警落差後、未見魏巡長將土犯解辦、調查已經釋放、當即報告本排巡長王吉祥、傳報總所陳所長、立即勒令將土犯緝獲解案、詎事隔數小時、忽而保釋、翌日（即四號）陳所長親赴派出所、傳諭趙警嘉獎、並賞洋五元、

捏名告發　自土犯釋出後、該所長警議論紛紜、最近有人捏名致函公安局告密、袁局長特派督察員渡浦、一再偵查、始悉土犯以一百十元罰金釋出、巡警趙錦文、亦直言不諱、此發生之經過情形云、

暗殺工頭犯　破獲經過

先後共逮五名　已經供認不諱

本月十七日浦東發生暗殺工頭張鴻恩一案、各情已誌昨報、茲悉已由市公安局偵緝隊擒獲該案兇手五名、詳情分誌於後、

▲種因　山東人張鴻恩、一名大奎、向在浦東洋涇鎮和豐廠充工頭、每月所入不惡、致有匪徒覬覦、加之有人垂涎張妻、且張曩日因打撈花旗輪船、與匪徒孫老四者積有宿怨、

▲設計　一日孫與關學洪邂逅於浦東某茶館內、遂同桌品茗、孫因詢悉關正賦閒、孫謂可以代謀工頭位置、並語以向與和豐廠工頭張鴻恩結有怨仇、可設法將其殺死、遺缺即可到手、互相商妥後、孫即以一百五十元之酬貲、利誘暴徒、作暗殺之舉、未數日而張竟以遭人暗殺斃命聞、

▲獲匪　當該案發生之次日、偵緝隊即偵悉該案兇手匿居於公共租界五馬路江蘇旅館第一三七號房間內、旋由晉隊長率同偵緝員何海發衛士侯升漢等會同虹口捕房中西探、按址前往、擒獲兇犯潘福根徐懷寶陶和尚及嫌疑犯王贊祺等四名、繼又馳往浦東搜捕餘黨未獲、即行折回該旅館守候餘黨、迨是晚七時許、續獲李小六子一名、併解入捕房、昨由該隊派探赴臨時法院移提到隊、歸案訊究、

▲供狀　據潘犯供稱、年三十三歲、常州人、對於殺死張案供認不諱、並供係徐犯一再唆使、謂因係孫老四之主動、願酬洋百五十元、我遂與陶犯同往浦東、在該廠門首久待不至、嗣於張鴻恩上工時、始在八埭頭向張開槍五響、既而見張負傷倒地、旋即附船返滬至該旅館開定房間、藉與同黨聚首、並待孫老四之酬金、至所用手槍、係孫所有物云云、徐犯供稱、年三十歲、江陰人、張被暗殺、係潘陶二人所爲、徐言支吾、陶犯供年二十九歲、常州人、該案係徐犯所使、並令我看船、擬酬我三十元云云、王供年二十八歲、江陰人、否認同黨、據李犯供在孫老四處爲夥、並供出同謀情形、該隊備文一併申解第三科訊究、

誤殺愛妻案　昨晨宣判

徒刑五月　緩刑四年

工部局工程處寫字鮑金根、（即包金根）、因於七月念七號夜八時、在同孚路八百三號門牌家內、與妻吃西瓜玩弄手槍不愼、誤將其妻張氏開槍擊斃、業經靜安寺捕房中西探將鮑拘解臨時法院、開庭驗訊終結、諭鮑交一千元保、聽候宣判各情、已迭誌本報、昨晨已屆宣判之期、被告鮑金根偕其代理律師江一平羅家衡袁漢雲等到庭候示、俟九句餘鐘、由羅人駿推事升座第十四法庭、宣佈判詞云、被告鮑金根因過失致人於死一罪、處有期徒刑五個月、准予緩刑四年、槍彈沒收、

戲館茶房行同拆白

誘姦農婦以後　又圖攫取衣箱

溧陽婦人周江氏、年二十四歲、住溧陽南門外孤濟村、伊夫周長生、種田爲業、日前該婦忽接到同鄉芮亭生（三十一歲廣舞臺茶房）信函、囑伊即日來滬、有事可做、周江氏信以爲眞、即於本月九日獨自來滬、暫住北浙江路忠興旅館、前日芮忽到該旅館、將周江氏奸宿一宵、昨晨芮忽欲將該婦之手提箱及衣服等件拿去、江氏不願、故將芮扭至四區一所、由倪所長預訊一過、以芮亭生不應誘奸婦女、着解局究辦、周江氏則送閘北慈善團留養、聽候家族來滬認領、

審問男女盜　因盜案發覺綁案

三名與綁陳其煒案有關　內一名曾充捕房特務員　現充百林烟草公司協理　庭諭二被告還押候再核

刦案五起　江北人徐秀明梁相洋、前在山海關路一百五十五號門牌屋內聚議劫劫居民財物、被匯司捕房中西探目前往、將徐梁兩人拘獲、供出同黨匿居鴨綠路七百八十八號門牌、探等又往拘獲江北人趙才喜、連同嫌疑犯王立成陳小三子婦人錢王氏徐朱氏梁谷氏周谷氏張朱氏等十名、解送臨時法院訊供各情、已誌前報、昨晨奉許家栻推事開庭研訊、即據捕房律師稱、在改期中調查得被告徐秀明犯綁票案、前次庭訊已經承認、尚於去年三月至本年四月之間、糾同第二被告梁相洋與未獲者數人、持械搶劫平涼路一○八三號潘書丹、楊樹浦路一○○七號陳鍾氏、同路九四七號許守本、東楊樹浦路二六一一號陶洪九、勞勃生路四三九九號朱洪生等五戶值洋六百餘元之財物有關、

綁陳釋陳　而趙才喜對於本年四月四號下午五時許、在海甯路綁架祥茂洋行買辦陳其煒、藏匿東有恆路六百另六號等情一案有關、其餘王立成等男婦七名、查明對於綁票及盜劫案均無關係、請求先行開釋云云、推事遂命均退入犯人間、繼由陳其煒證稱、秀明、確係當時在被綁匪窟內與張大炎等將我看守者、待我頗優、當我脫身時、悉秀明適在窟睡、張大炎往別室吃烟、而梁相洋並不在匪窟、惟我被綁時、有一匪與伊身材相同、趙才喜一匪、當時我被綁及在匪窟內、均未見過等詞、又據王文丙證稱、在陳其煒處充汽車夫、因而在案之徐梁趙三被告、我東家被綁時、均不在場、是時我在汽車上、惟見迎面突來兩匪、均有手槍、將我逼令下車、是以後面之匪皆不看見等語、又據已經懲辦之張大炎證明被告徐秀明、確在東有恆路屋內、與我將陳先生看守是實、後由我起意、向徐秀明及另一看守之人商妥、將肉票釋放等語、又據被盜劫之事主潘書丹等五戶、相繼證明當時被劫情形、過、而潘指明被告徐梁二人、確係在場搶劫者、其餘陳鍾氏等、均不能證明當時盜匪面貌、因驚惶之故、質之被告徐秀明、承認看守肉票陳其煒不諱、惟當時由我與張大炎商、此看守肉票殊甚危險、有性命之虞、當經張允、遂將陳先生釋放、我給伊護身手槍一支、囑我亦逃逸等語、對於盜劫案均不承認、梁相洋供、前在通州某局充當稽查員、業已辭職、對於盜劫案五起、亦否認、並延律師辯護、趙才喜供、前任法總巡捕房充當特務員、辭職後、於本年五月間在法租界霞飛路四號集股開設百林烟草公司、我有股本一千元、並兼協理之職、對於綁架陳其煒案、完全否認、亦延律師申辯、

七名開釋　許推事核供之下、諭徐梁趙三被告還押、候改期再核、其餘王立成等男婦七名、捕房撤回告訴、照准、一併開釋、

堂兄妹通姦發覺涉訟

懷孕六個月　臨審竟小產

馬彩珍、年二十一　父味良、年六十四

▲內容　父味良、年六十四、母已故、有兄四人、長名阿倉、次阿弟、三阿小、四阿連、其父雙目失明、終日家居、昆仲間除其第二兄阿弟在滬工作外、餘均務農爲業、彩珍有從堂兄馬士龍、年三十三、去年陰歷十月十五日晚間八時許、士龍潛至彩珍臥室通姦、至十一月二十八晚間九時許、又往彩珍處、適被其嫂罩氏瞥見、士龍慌急無措、向罩氏跪拜認過、詎本年陰歷正月二十五日夜間七時許、士龍第三次又往彩珍處、又被罩氏覺察、士龍復向罩氏磕頭如搗蒜、聲言誓不再來、遂即釋放、

▲懷孕　彩珍懷孕、業已六月、近腹漸膨大、當經其兄等盤詰、彩珍遂和盤託出、其嫂罩氏亦將前情一并申述、其兄等聞之、到家、囑其將彩珍領去、或另居別處、待伊產後、再定辦法、士龍當即允諾、遂於前日上午七時、將彩珍送至馬士龍處、詎士龍之妻錢氏、忽大施咆哮、詆毀彩珍無恥、拒不收容、彩珍祇得含淚返家、其父味良聞悉前情、大爲震怒、遂命其子阿大、阿連阿小等邀集同伴、趨士龍所寓、將至其家中器具等物搗毀一空而散、

▲審問　出事後、馬士龍即投報羅店公安分局、謂馬味良率領子女、糾衆多人、敲詐不遂、將我全家物件悉數打壞、請予究辦、楊分局長當即派警將馬味良等一併拘獲、預訊、詎正在審問之際、彩珍忽大呼腹痛、倒臥於地、遂將其扶至隔室、旋即小產、據謂被毆所致、遂將其送回休養、楊局長以案關刑事、遂將馬士龍拘案、將雙方解送寶山公安總局、經沈局長分別審問一過、於昨日備文轉送寶山縣政府審辦、

夫也不良

少婦遇人不淑　吞烟圖盡獲救

滬南小九華路高巷頭第六十四號門牌之某姓少年、紹興人、年念四歲、前曾娶得鄉間女子爲妻、結褵二年餘、頗極唱隨之樂、孰知少年近忽變態、往往外宿不歸、其妻屢屢諫之、不但罔若罔聞、或且拳足交加、不稍矜惜、是故其妻每對隣居談論、頗多消極話、旁人不過亦從中勸慰而已、昨晨八時許、夫婦間又因極小問題、發生爭執、竟至互相毆擊、妻即痛哭狂呼「救命」、亦無旁人敢爲啓仲連、因素知其夫亦非易與者、而妻因隻身滬上、受夫斯虐、無可告語、遂萌厭世之念、待夫出後、即私購生鴉片烟吞下、險遭不測、及待乃夫歸來發現、已面白舌木、手足如冰、當即雇車送往上海醫院診治、經醫生設法救治、將毒質洗出、或無生命之虞云、

共產黨徒在押病死

前任黃埔軍校畢業　來滬甫經二月被拘

法捕房前在徐家匯路榮仁里三十四號屋內破獲共產黨機關、拘獲湖南辰谿縣籍人劉鈞衡、劉濟舟叔侄二人、管押捕房、解送法公堂請訊在案、茲劉鈞衡之姪劉濟舟、近因在押患病、經捕頭諭送廣慈醫院療治、奈劉病重、救治無效、延至昨日上午身死、由院通知捕房、轉知同仁輔元堂、飭派堂夫前往將尸體舁入同仁輔元堂驗尸所、聽候報驗核奪、聞死者年約二十左右、前在黃埔軍官學校畢業、後曾任某處政治部職務、解散後回歸原籍、此次來滬甫經兩個月、即加入共黨工作云、

共黨工作之內幕

加入工作每日工資五角　發佈傳單每日工資二角　送印刷品每日工資一元　十餘名昨日續審

法捕房於上月間先後在徐家匯路金神父路賈西義路天成里等處、破獲共產黨機關、拘獲共黨十餘人、解經法公堂訊供各情、已誌前報、昨又續訊、訊據被告施達青供、民人向在布廠做工、於一月以前、由素識之陳阿大介紹加入共產黨工作、每天得工資洋五角、由龔派定民人於八一日、持傳單至英大馬路散發、不料事被偵探得知、將吾拘案是實、龔超然供、湖南人、於上年來滬、在藝術大學讀書、平時常與同學等出外游玩及嫖妓院、故有朋友陳阿大、介紹吾加入共黨是實、張阿毛供、甯波人、二十三歲、於七月三十日由素識之姚根山介紹吾至吳淞江路、加入共產黨、每日發給工資洋二角、天天派吾出外分發傳單、致被拘案等語、劉國詠供、甯波人、前由李紀生介紹吾至共黨機關爲出店、每日得工資洋一元、代送印刷品至祥昌織布廠等處、宣傳共產黨一切事宜、但民人明知共產黨是犯罪之事、奈因被經濟壓迫、無奈加入共黨作事、求請恩宥、唐愼供、武昌人、向在原籍東華大學肄業、暑假來滬、欲往某學校投考、是日至藝術大學找尋朋友范吉仁、適范已回籍、故未遇見、及出校門時、又與素識之李姓會見、伊即帶吾至某家游玩、不料包探到來拘捕、民人實不知共黨之事、求察、石明廉供、河南人、民國十六年來申、向在某學校讀書、於三月間由素識之李姓、介紹吾入共產黨、時常囑令民人繪畫人物、不知何所作用、訊至此、時已過午、中西官判唐愼之無干開釋外、餘着還押、候復訊再核、

趙女士披閱報章

陳振勛疾病告愈

又是嬰孩自己藥片呈功之一證

趙女士字荷香。係廣東斗山圩仁卿女校教員陳振勛即彼之令郎至於女士如何披閱報章振勛如何得救請看趙君之來書便知分曉趙君云「小兒振勛原頗強健後因頭部生瘡數月遂致身體日弱面黃肌瘦疾病常生深以爲憂及閱報知嬰孩自己藥片之功乃試投之未及一瓶各症漸退無何胃納激增瘦弱之軀忽轉而康壯矣」

嬰孩自己藥片統治小兒胃弱食積、腹痛、泄瀉、便祕、嘔吐、痰厥、傷風、蛔蟲、出牙等症、

價目每瓶大洋六角六瓶三元郵力在內遠東總發行所上海江西路六十號韋廉士醫生藥局各藥房均有出售（四）

江蘇蠶種業協會徵求會員啓事

本會成立於民國十七年夏今春復呈准農鑛部立案嗣於七月十九日在滸墅關開第二次大會僉謂近年蠶種業已漸發展應集合力共謀進步特議決徵求會員以資聯絡並可藉以統計茲將本會章程附刊於後諸希 公鑒

△簡章（十八年七月十九日大會修正）（一）定名 本會定名爲江蘇蠶種業協會呈准農鑛部立案（二）宗旨 本會以聯絡感情交換知識並研究改進共同維護本業安全爲宗旨（三）組織 本會以江蘇省私人經營之改良蠶種業組織之（甲）入會資格以經營者有相當資格及設備完善由本會會員兩場以上之介紹經常務委員會審查合格方得入會（乙）本會由全體大會公選常務委員五人處理會內一切事務任期一年連舉得連任但選舉以一檔爲限（四）開會期 大會每年兩次於六月十一月由常務委員會召集常務委員會於必要時隨時召集臨時大會（五）經費 本會經費分入會費及常年費二種入會費每場十元於入會時交納常年會費每場六元於大會時分繳（六）會址 假滸墅關蠶種製造場

攝影界之福音

本公司精繪各種油畫照相佈景色彩濃淡適宜畫法深化久爲攝影界所稱許茲值秋季特別廉價三月外加贈品以示優待在此期內定貨者一律照碼七折在貨自三折至七折不等尺寸大小成備凡購貨滿洋十元以上者更加贈金城襪廠男女長統線襪半打念元以上者贈送一打多購多贈倘祈攝影界勿失此良好機會外備布景小樣函索即寄 上海閘北寶山路天吉里十六號德海合記佈景公司白

俄難民到滬

乘大連丸來

上星期五日有俄難民若干乘大連丸到滬、殆因滿洲里與哈爾濱情形不定之故、抵滬後、即由其戚友招待、偕乘汽車至法租界云、

和尚六根未淨

誘有夫之婦來申　二房東察出破綻

江北高郵婦人王時氏、年二十歲、向與其夫王某同居鄉里、王爲皮匠餬口、尚堪溫飽、該氏有胞兄許被賢、幼出家、披剃爲僧、仍往來家中顧從、茲有另一僧人名喚金良和尚、（俗家之名傳應寬）者、與被賢相識、漸得與時氏見面、金良和尚窺氏姿色甚佳、遂向氏暗爲勾搭、日久成姦、該氏遂視夫如眼中釘、密議偕逃、當於上月間、與其夫詭稱赴滬幫傭、之後樓、詎未及旬日、已爲大南門外慶安里三號屋內二房東紹興人張菊生大起疑竇、因其遷入後、僅付定洋一元、論定每月房金五元、照例應付三個月存租、並覓保立約等一應手續、延不照辦、屢催罔應、於是注意視察、看出破綻、因其頭頂受戒、香洞瘢痕顯然、始知是和尚拐帶有夫婦女、即於前晚十時許、遂下逐客之令、金良和尚不服、因而大起衝突、事爲該處崗警聞聲趕到、查詢原委、正欲帶所請究時、適被時氏之堂兄時學慶聞悉奔來、從中解勸、良久雙方均情願自行和解、請免帶所云、

荒地集會之男女

—分別處徒刑—

本月十一號上午十時五十分、有大批青年在滬西澳門路小沙渡路荒地上祕密集會、並手持反動旗幟、大呼口號、經該管普陀路捕房中西探員當場拘獲張文欽等男子九名、及女子鄧素如一名、連同旗幟等一併拘解臨時法院、訊供終結各情、已誌本報、昨晨由羅人駿推事升座第十四法庭、宣判被告張文欽李愛春李廣華吳士榮洪新民林子卿等六人、共同公然煽惑他人犯罪一罪、各處有期徒刑一年又六月、王子貞吳浩鄧素如共同公然煽惑他人犯罪一罪、拘役五十天、安自修無罪釋放、起案之旗幟傳單等物沒收云、

工部局擬發表宣言

爲華洋電話公司事

工部局副總辦璞斯宣稱、關於協助華洋德律風公司之提議、雖有兩三起、現經工部局非正式加以考慮、但並未接到所謂法國電話電報公司之提議、工部局亦不知有此公司、至於目下之各項提議、僅係試探性質、欲規劃一切、尚需時日、維時德律風公司與工部局之間、正在非正式磋商各項建議之條件、及其與公司所獲特許權之關係、工部局方面、擬於日內發表一簡短之宣言、內述各界對於電話服務之不滿、與建議改良之方法、據有關係方面稱、無論其改良計劃如何、當必以增加資金爲根據云、

老嫗誘匿少婦

三姑六婆　口蜜腹劍

住居城內福佑路三五六號徐州人夏得勝、係爲小本生理、去冬新娶東台女子蔡氏爲婦、過門後夫婦尚稱和睦、不料有住居侯家浜之老嫗楊李氏、原係三姑六婆之流、不知爲何與夏蔡氏相識、異常莫逆、竟被百端慫恿、以蔡氏甫在青年、不患無如意郎、何爲舛嫁此醜陋窮漢、剝奪畢生幸福、殊爲不值、蔡氏意志薄弱、致爲所惑、該嫗遂又進言、願代物色佳偶、惟須蔡氏速離夏家、蔡氏如中迷毒、唯命是聽、旋於舊歷六月初六、即隨該嫗出走、被藏該嫗妹家、等候主顧、迄已月餘、但夏自失妻後、找尋無着、遂與岳父理論、當又互相託人巡訪、茲有該嫗之同居者、因與嫗結有仇隙、聞得蔡氏即夏之妻、遂向夏報告、惟不願作證、夏乃投控二區一所、派警前往、果將楊李氏夏蔡氏先後提到、連同夏德勝、解送公安局、昨日轉解地方法院訊辦、

浦東新場命案

浦東新場鎮有豬羹成肉店、店主豬開福、家有財產、該鎮市民感情頗惡、於本月十四日、學徒彭金火、（年十八歲）、與開福之寄子成謂外甥、因細故與阿三口角、金火出尖刀將阿三腿部洞刺、當即昏倒、旋即斃命、據聞該店主及被告家屬、對於死者草草成殮、被害家屬委託本埠王友林律師代理、具狀南匯縣府、除請依法懲辦外、並要求和解賠償四千元云、

書畫家楊東山逝世

滬紳楊逸、字東山、有名海上、年六十六、因患肺病於前日下午三時許逝世、遺子七人、昨日下午未時入殮、喪居小南門俞家弄內、

華商公共汽車工會

今日成立

華商公共汽車職工會定今（二十）下午十時半、假座寶山路寶興里商務工會娛樂部舉行成立大會、並選舉第一屆執行委員、

鄭毓秀仍業律師

鄭毓秀博士、前在司法立法機關工作時、曾積極主張提高女權、而一切提高女權法律之制定、鄭博士均與有力焉、前鄭博士因病赴北平休養、現已全愈於日昨返滬、聞鄭博士已辭去現在職務、從事社會工作、執行律師職務、以期實際扶植一般受舊禮教及不良社會壓迫下之女子、業經組織律師事務所於本埠法租界三五四號、即日開始辦公云、

▲來函　敬啓者敝當事人施熙文來稱、本月十三日時事新報本埠新聞欄「拆姦血案」一則、內載兇犯丁昌惠供稱、言明夜度資三元、全夜須五元、施女實爲賣淫者等語、殊堪髮指、按小女協貞、九歲時因鄙人供職湖州、即在湖州就學、十二歲返崇明即在原籍讀書、去冬先嚴去世、鄙人夫婦來滬、充久大絲廠司磅之職、今年清明節回籍掃墓、攜女同居滬上、因是輟學、日常動作、猶是天眞爛漫、世情利害、完全不知、以致遭殺身之禍、今兇犯丁昌惠倡此謊言、[illegible]外、懇代函請各報館、照刊來函、[illegible]、據此相應函請貴報館即予發刊、律師[illegible]啓、

滸墅關蠶種製造場　出售精良蠶種

本場在江蘇吳縣滸墅關建築最新蠶室聘請專門技師用科學方法專製各種精良春蠶種及秋蠶種銷售各地成效卓著各種蠶種詳細價目函索即寄

風送餘香

宴罷更闌夜半央
紅樓歌舞韻幽揚
箇兒嬌娜人前立
風過時聞蘭麝香

雙妹老牌蘭花爽身粉

價目　一磅庄每包七角五分　半磅庄每包三角八分　小包庄每包一角三分　盒裝每盒六角三分

此爽身粉本行專心研究、經有名醫考驗、最合衛生之爽身香粉、如沐浴後、用此粉搽身塗面、以免毒菌侵入皮膚、能消痱子、能辟汚穢、令肌膚柔嫩、潔體留香、「歌謠之詞」美人去後香風猶存、無論男女老少四時可用、旅行居家不可少也

本行暢銷卅餘年各省均設枝行
各商埠市鎮廣洋貨店均有發售

中國廣生行有限公司啓

一週紀念

美術領帶印花絲巾

孔雀領帶公司廉價贈品

上等襯衫西裝用品

立業捷法　精教製皂

肥皂及皂粉皂片之製法函授面授均本利息及開業等法詳章附郵寄上海老靶子路[illegible]

肥皂爲日用必需品銷路最廣而易經營因此種出品毋須裝璜成本輕獲利最大最宜於小資本者經營[illegible]　中華學藝會

來路玻璃雨衣上市

上海四馬路西第一台對面　新大雨衣公司啓

中華民國十八年八月二十日

狠好的壞人

央凡

這種朋友,大概人人可以遇到吧!他是和藹可親的,他是禮貌周到的,人家要發怒的事,他可以馬虎過去;人家要忌妬,甚至非倒蛋不可,他可以寬宏大量;人家看不起他,他可以忍耐着;人家要罵他打他了,他可以唾面自乾;所以朋輩中都稱他做好人,並且有人說,如果人人像他一樣的好,天下可太平了。

但是當他遇着比較難做的事,他可以推諉給人家;遇着要負責任時,他可讓人家出名;和仇人搗亂,他只在暗地裡指使;與敵人短兵相接,他讓人家當先;萬一逼着了,他便溜之大吉;……所以又有許多人,說他是壞人。

在那一方面看,他的確是好人;在這一方面看,他的確是壞人,但是他究竟是壞人,還是好人?我看無以名之,只好名之曰「狠好的壞人」。

天下事,大概是這樣的,這面看是好,那面看是壞,那麼也可以說 句「狠好的壞事」

處世只要認清這「好」和「壞」記得這「很好的壞」就無往而不利了。

▽故鄉匪患記

石顏也

我的故鄉武進,向少匪患,號稱一片乾淨土的,不料今歲自入夏以來,忽匪氛逼地,大家都是夜不安枕,日前我還鄉數日,雖沒有蒙他們的光顧,却也不敢高枕無憂,聽到鄉人談匪徒橫行的情形,更覺得不寒而慄,爰走筆錄之,以告我旅外的同鄉們。匪之由來●丹陽向多匪患,武丹本來接壤,今年的春天,武丹兩縣的軍警商團等聯合起來,大舉痛剿,經此一擊,他們自然是四散逃走,逃到武進來的,爲數很多,其中本有不少是武進人,他鄉既然站不住脚,故鄉便是他們的生產地了,他們實受共黨的指使, 切槍械,都是共黨發給他們的●不但供他們槍,還給他們餉,聽說每人每月至少有四元,多至十數元也有的●他們明目張膽,毫不畏人,且號於衆曰『我是共黨』,到黃昏時候,便三五成羣的出去了,鄉人明知某某是盜匪,也不敢出來檢舉,因爲一經發覺,那末他們恨你入骨,你的身家,就立刻有完全消滅之憂,近來軍警雖下鄉剿捕,但是兵來匪去,兵去匪來,所捉到的,不到十分之一,就是捉到的,也都關在縣裡,絕沒有一個加以槍斃,他們專刦農村,因爲城鎮上都有軍警商團,防禦嚴密,所以不敢去●可憐農民,全縣的警察餉項,大部份是在田畝上帶徵的,現在竟盡了義務,得不到保護之權利,你看可憐不可憐?窺探之術,他們調查誰家可以去打刦的,便在白天裡扮了星相之流,到那村上去窺探,這村上何處可以進,何處可以退,以及那家房屋建築怎樣?都一一看在眼裡,做夜來行刦的預備,好像兵家戰爭,先要明瞭地形勢一般,所以村民一見星相術上村,便先已戰慄不堪惶惶相告,好像是大禍臨頭●入門之術,從前盜匪行刦,往往先撞人家之門,等門撞開了,然後一擁加入,他們深知道這種入門法,無異警告事主,叫他先從容逃避●所以現在他們的方法,是先使一二人或翻牆而下,或穿簷而進,你衆守着前後門,先進去的無聲無臭地把門開,便大家一擁而進●待到事主們警覺,則他們早已升堂入室,且環立於臥榻之旁了.手段之慘,他們既入了室,使一面翻箱倒篋,一方把事主用繩綑起來 逼供藏銀之所,不說,就施敲打,再不說,就點起火來燒 對於婦女專燒乳頭和下體,男子則遍體都燒的,有時到灶下把鍋揭下,以人橫置其上,下用烈火焚燒,有時把農家育蠶上山所用之(俗名蠶龍)圍繞人身,取火燒之,則人的周身都在烈焰中了●個人受到這樣的痛苦,還會要錢不要命,不把藏銀之所說出來嗎?至於以刀截傷,以槍轟死的,也時有所聞●嗚呼!慘矣!夜不能寐,一到日落西山,暝色四佈,鄉人便入於恐怖之境了,稍富有的人家,離家他出,宿到鄰近的矮屋茅舍中去,家中委諸傭工等看守,而非富有之家,也怕做城門口的池魚,不敢安睡●住到人家去的人,就能高枕無憂了嗎? 仍然是驚心弔膽,不敢合一合眼,一聞村犬偶吠,便驚而起坐,側耳靜聽,聽了多時,沒有什麼,再橫臥下去,移時犬又吠了,又倏的坐起,大有風聲鶴唳,草木皆兵之概●待到荒雞高唱,時交人倦,姑迷塗置生死於度外,一枕睡去了,夏日田事正忙,日間操作,夜不成眠,其苦何如!

城西的奔牛鎮,商業鼎盛,有軍警和商團等 嚴密防守,所以合鎮居民,如處世外●鄉間富有家羨其地!若內地戰爭中之上海,乃爭先恐後的遷往居住,偌大一個市鎮,現在竟找不到 間空屋了,鎮上人悔苦笑地說:這裡是內地的租界啊!細味其言,樂乎!慘乎!

此外尚有一 趣事可附告諸君者;西鄉有一楊某家,在某夜大雨傾盆時,羣盜惠顧●楊某已覺,急起越牆而到鄰居的一孀婦家,猶幸沒有躲避處,更摸索入婦房,且穿楊而和婦同衾,盜執楊婦問其夫到那裡去了 婦說已逃走了 盜就搗破鄰居之門,進去搜查, 到孀婦房裡,揭起帳子,這時楊在被中,幾駭極欲號 幸婦很機警,急對盜說: 這是我的丈夫,我家貧困,你所知也,盜竟給她瞞過,合帳去了●楊自盜去,恐再來搜查,即起而潛出狂奔他處●那知楊甫出門,盜果又入室,揭帳已不見一男,婦又說;我家丈夫,因恐懼已出去了●所以楊某始終未遭毒手,皆婦之功也.

▲磨刀霍霍

生活,痛苦?(四續)

Marrysinger　破作 譯

寶文直立在他面前道:『我覺得很合我的性情●』又伸出兩手,『 們不是同你的一樣的細長有力嗎?』

梅君伸出自己的手來,比較,研究.

『好……要是你想做藝術家……』他立起來,走近寶文幾步,雙手擱在他肩上,『你若要做個藝術家,那末我有幾句話要和你講,你切不可和婦女接近,要和他們脫離,要是「不」的話,她們就會使你入歧途,這是我的第一層意見.』

『而且世界上的婦女,不論她們對於自己或是對於我們男人,實在是個誘阱,蠱惑,她們拿出美麗來炫耀,在我們男人以爲佔有她們了,其實還是她們佔有我們呢.他們佔有我們之後,炫耀的美麗,一變而爲 桎梏束縛.於是他們的一切衣飾,飲食,居處等等……通統取給於我們.這倒,……』他頓了一頓,『並不是 她們要如此,實在爲她們生活上着想,我們不得不然呀.她們具有繁殖世界的偉大力量,直接得到的結果,就是許多小孩●我們——男人——好像是她們磨石裡的米穀一樣●』他停了一會,集攏他的意見●

寶文屏息靜氣道:『是!』梅君好像沒有 聽到一般.繼續道:『孩子,藝術家第一要得到生活!真的生活!看事物,遊歷,得印像.廣闊的林景,無限的邊際,自由!這種纔是事物,做你所要做的事,不要有裙帶纏住你,不要有小手攀牢你,你若和婦女結合一起,那你就是牛馬了.你不是要生活,你簡直要痛苦.』

寶文聽到這裡,接着道:『我要生活的呀!』

梅君忽然又出走了,好任人家也知道他的脾氣,他到保賽,寄了一張明片來,過了幾年又從蒙柏剩寄了一張來●他忽東忽西,游蹤是飄泊無定的.

寶文漸漸長成一個美少年了.他到二十歲,眉淸目秀,髮光潔澤,口鼻間一種堅忍的神氣,誰都見了心愛,二十三歲,越加容光煥發,動人憐慕,他遇 到珊麗的那一年,他剛剛二十五歲●

她是一個嬌小玲瓏,婀娜多姿的女郎,她的臉兒,同寶文母親靑年時候一樣的美麗,體態輕盈,而尤其是她一雙秋水般的眼睛,足以傾倒一切.她一雙柔軟無比的玉手,人家見了,一定不忍叫她做任何的工作●

可是她的手非常巧妙,能執剪裁紙, 糊製各種玩具,小旗,人物,鑑,小傘.她做來售給商店,作爲 人家贈送小兒的禮物,她又能著作小兒讀的謎語,歌謠,詩詞,附着有趣的圖畫,你見她的時候,總是微微笑着. 她從不會縱情使樂.

寶文發狂似的戀慕她,正是可憐.

他是極端愛她的.他很想和她握一握手,背脊奇異的感覺,她的頸下一個妃紅的深靨,尤足引起他的狂念,可憐他沒有勇氣,非但不敢親她的香澤,連握手的異味都未曾嘗過,伯父的話仍舊牢記心頭,他每次覺到要失足的時候,這幾句話就在他的腦筋裡盤旋:

(未完)

▼不熱了

「唉!你怎麼不喊熱了」?

「你看!有了風自然凉快得多啊!」

記支波西人的風俗(二)

撫桐

支波西族的婚姻律,在各地並不相同,他們的有罪無罪,係按照本人所屬的一派的法律判斷,並不按照他們所偶然同居的人的法律.他們最大的罪惡,乃是破壞本族的信條.土耳其和巴爾幹的支波西族,皆是多妻主義者;一個男子,可以娶十幾個女子,那十幾個妻子,一一皆矢忠於他的丈夫.在塞爾維亞的支波西族,却由女子選擇男子,新郎對於結婚的事情,毫無發言之權;他是由女子的父親出錢買得來的.若是一個丈夫,不能滿足她的慾望,祇要她的父親有錢,並得到他的允許,便可出錢多買幾個丈夫,和男子的置妾一般

在支波西族的男子或女子,不義是一種罕有的罪惡.像他們這樣熱烈的性情, 又各以全神灌注在他們的兒女身上,心無旁騖,所以家庭之中,到很覺得融融洩洩,彼此間縱有缺點,亦無暇顧及了.

支波西人的詩歌,大都是引人笑樂的.有一首很通俗的詩歌的起句是:「烟草是一種汚穢的雜草,但是我歡喜他」.也有少女指着她們所愛的男子,唱道:「約翰柯物拉有一個斷鼻梁,但是我歡喜他」.或是男子指着他們的妻子道:「她的頭髮是屯色的,她的鼻子是短的,但是我歡喜她」.每逢歌會的時候,一般聽衆,莫不歡聲雷動,互相和着,他們那種快樂的情形,實非筆墨所能形容.支波西人對於一切極小的事情,皆能使他們發笑,這是他們最大的祕密,也就是他們幸福的關鍵.他們是以笑樂,歌唱,跳舞,戀愛,遊行,爲生的,像這種愉快的生活,確是令人羨慕不已●

支波西人以爲疾病,乃因人種的疎忽所致,所以一個人的生病,實是對不起自己的事,疾病時所受的種種痛楚,就是懲罰他對於自己所犯之罪,因此生病的人,不應當受人家的同情●支波西人不信有所謂傳染病;什麼叫做細菌,什麼叫做微生物,他們都是付之一笑●別的人吃了受毒的食物,他們也毫不漏疑的吃着,但是非到異正飢餓的時候,他們決不吃任何食物,非在快樂知足的時候,他們也決計不吃.他們的早午晚三餐,並沒有一定的時間,祇知道餓了就吃.他們吃飯的時候,總是說笑唱歌,並講着有趣味的故事.他們以爲人若勉強進食,即能使食物染汚受毒.他們說,憂愁是各種毒質的蒸溜器,快樂可以使每一口的含毒食物,變爲有益衛生●」在巴爾幹,西班牙,法國南部,和英國有幾處地方,每逢疫癘盛行的時候,支波西人常被迫着充當看護,和挖掘墓穴的人.他們對於這種強迫的職務,到也逆來順受 躊躇辦理,毫無畏葸偷懶之事,他們雖在疫癘盛行之區,和病者死者接觸,較白人更密,而對於此種傳染病,竟能並不感染.白人受了他們這樣熱心的服務,往往在疫勢衰退之後,將他們焚斃,說他們能和傳染病人接觸而不受傳染,一定是挾有妖術的巫覡,非焚斃不可,這就是他們最後所得的報酬了●

有人以爲支波西人的血,是不受傳染的,因爲昔年在印度的時候,早已具着這種免疫性.印度疫癘盛行,歷千百年之久, 支波西人乃是土人中經過大疫後所餘剩下來的,所以能具有這種天然的免疫性.此外尚有一說,一般的可以使人深信,并且很合於科學的,乃是支波西人的生活方法;他們常住在空曠的地方,受那風吹日晒,養成強固的抵抗力.他們又自信可以不受傳染,而因此強固的信仰,居然能不爲疫癘所侵,但是支波西人,一旦拋棄他們的曠野生活,而住居城市,便不能抵抗疫癘,一般也會做他們的犧牲品,在芝加哥,紐約,匈牙利,羅馬尼亞,和俄國的城市中,死於時疫的支波西人,比較任何種人爲多.這是因爲他們住居一地,度那不自然的生活,失去了歡樂,而飽嘗愁悶的風味,愁悶乃一切疾病的來源,無怪其要爲疫癘所侵了.

夫凡啓事

鄙人因事離滬,青光編輯事務,暫由侯聽之先生代理,致昨日「揮金如土之土耳其太子」一文,內容與日前本報所載「土王之流爲乞丐」相同,茲承陳溢南羅嵩雨先生來信責問,特此聲明,並誌歉忱.

千瘡百孔

一個經濟到了千瘡百孔的情形必須設法彌補同樣的一個人身體有了千瘡百孔的毛病也須設法治療如意膏淸凉滋潤止癢滅菌正是療治凡百瘡瘍的無上良藥

江蘇鎮江城內中街四十四號李謇彭君來書云『鄙人前購如意膏一匣歸來□用以敷搽皮膚患處越數日果見奇効現已完全告愈矣此種聖藥誠治膚之至寶也』

如意膏係近世最新皮膚專藥統治
疔瘰　疥癬　濕疹　面疹　足泡
痔瘡　乳癰　熱癤　以及湯傷
跌損　刺傷　蟲螫　其功難盡述也

價目每一匣六角六匣三元郵力在內遠東總發行所
上海江西路六十號韋廉士醫生藥局各埠藥房均有代售或直向本局函購郵票收用

上海美商茂和公司西藥部總經理

本外埠各大藥房及各南貨號均有出售

馳名已久　老牌大力果奶粉

最難解決之……問題

伏暑初過。秋老虎又來了。百病都由夏令受。最難解決者厥唯飲食。偶一不慎。如濕溫、瘧疾、痢疾、等症。勢必隨之而發。慄慄可懼。吾人欲謀衛生術。值茲夏秋之交。飲食問題。切宜審慎。勿使二豎所侵。身體自然健康。大力果牛奶。富有滋養。消化力甚足。開胃健脾。有百益而無一害。效力偉大。婦孺咸知。無論男婦老幼四季常服。不啻瓊漿玉液耳。

府上如有汽車　毋忘特別利益

同一汽車也,君可用之免現以濟燃眉之急,而同時復可照常代步,辦法優異,代守祕密,欲知詳細,請臨接洽,

上海靜安寺路○一五一號

滙利車行謹啓

電話三五六一○號　(四)

新四字經

[illegible]　惟服補天氏扶陽固本丸　[illegible]

白濁斷根丸　每打二十元(如蒙批發格外公道)

總經理上海寧波路[illegible]辦香廬大藥房

分發行花漸江路七浦路口天麟藥房

止帶仙丹

[illegible]

(二盒斷根)

唐拾義久咳丸　哮喘

[illegible]

上海廣西路角[illegible]大藥房

◀各埠經售　每瓶一元▶

廣東種德園著名良藥

家有小孩不可不備本園所製之小兒回春丹蓋其能治小兒一切疾病也　每盒大洋一元二角

烏雞白鳳丸專治婦女百病[illegible]

[illegible]

總發行所上海河南路老巡捕房對門

運動與游藝

世界網球大王 柯顯愛脫之歷史與藝術

Austin著　劍園譯

法蘭西網球界巨擘柯顯愛脫、技冠當代、名震全球、渠將於本年十月間、作東方之遊、並將在滬小住、一獻身手、是其歷史與藝術、想爲國人所關心、特請劍園君譯之、以實運動與游藝、亦敬慕大王者所樂聞歟、編者

柯顯愛德Henri Cochet、是法國著名的網球家、也是全世界人無不聞名傾倒之網球家、本年除得法國硬地網球錦標之外、惠勃爾登網球比賽男子單打錦標、亦爲柯氏所獲得、而法美台維斯杯却令治賽中、兩國網球選手、競爭至烈、在打成二比二之平局後、卒以柯氏之力、於最後一組之單打、戰勝美國洛德、遂得保持此杯一年、柯氏在網球界之聲名、亦因此愈覺顯赫、真可謂誰人不知、那個不曉矣、日前報載、柯氏將於本年十月間到日本、上海草地網球會、亦有請其於回歐時過滬小住之說、茲特將柯氏在網球界之小史、及其球藝、略述于下、以餉閱者、

（誕生里昂）一千九百另一年、有許多大事件發生、而就草地網球論、則無過於法國網球名將柯顯愛德之誕生於里昂、柯氏在童年之時、即有機會觀看各大網球家之表演、而爲時不久、即能逐漸發展其草地網球之天才、運用網拍、常能得心應手、近年以來、則幾與術士手中之指揮棒無異矣、

（天賦特才）柯顯愛德於一九二二年第一次到惠勃爾登、自是以後、其球藝即日益進步、一九二七年始獲錦標、而其藝之精、亦愈益爲人所畏、柯氏之網球、與其他網球名家不同、以得於天才者爲多、而非專由於學習及研究、在其內心自有一種神聖的光華、示彼以進行之路也、柯氏具天賦之體格、短小而堅實、其精力可以集中、四肢並不太長、身量亦不太重、所以對於疲乏兩字、竟不知是何意義、柯氏之擊球、頗爲自然、從容應付、一似不甚經意也者、

（能屈能伸）柯氏與球藝較弱之人角往往不盡所長、故無精彩、因容易取勝之球戲、不足以引起其熱心、以致隨便揮擊、不免發生許多錯誤、在不知其人者見之、將不信彼爲世界有名之網球大王也、然當其全神貫注之時、即有極精彩之表演、爲他人所不及、一般人在精神委靡之際、往往不能再振、而柯氏則係例外、若遇對方孱弱、雖覺無精打彩忽而精神一振、則雖強敵、亦將爲之氣沮、偶有一二次、亦嘗受人愚弄、以致失敗、然却居極少數也、

（舉世敬仰）假使棋逢敵手、觀衆雲集、且有錦標得失關係、如惠勃爾登與台維斯杯比賽、則柯氏之狀態、頓然一變、精神奕奕、氣概異常、其平素冷淡之神情、完全消滅、雖擊球仍極從容、而有最精美之表演、使人歎爲觀止、彼在世界錦標中、已留一深刻之位置、一旦老去、此位置將無人可以補充、爲網球界之一大損失、幸而柯氏年方少壯、距衰老之時尙遠、一般酷嗜網球者、儘有機會可以觀賞其美妙絕倫之擊法也

（拿手工夫）柯氏雖無一定之弱點、然亦有其特殊之處、其正手抽球、最爲得力、柯氏亦深依賴之、縱一再受挫、而堅持到底、終必使其得心應手而後止、其擊球時、球拍向後擺動之距離甚短、下手極早、球一來、即能立時擊出、此爲任何球員所不及、絕不裝腔作勢、遲疑時間、注視球之目光、敏銳無匹、其球拍後擺之距離雖短、而球拍出時球拍所經之弧線則甚長、能以極小之力量、奏極大之距離、此其特色、

（各式擊法）柯氏之反手抽球頗佳、然其克敵制勝、則多由于正手抽球、

柯氏擊球之美、可於其攔網時見之、彼無論在何種位置、皆能將球回擊至對方之任何地位、可以隨心所欲、且使對方無從還擊、柯氏於高球、亦有得心應手之妙、雖其身才頗短、而高球之攔殺、竟能百不失一、即敵方抽球至最遠之處、彼亦能將球還出而殺死之、

柯顯愛脫擊球姿勢

（發球稍差）柯氏之發球、不及其殺球之有力、近雖得有一法、使其發出之球、疾如砲彈之墮地、然尙非一完全可靠之武器、其較爲平常之發球、無此猛烈、然亦能達到相當之目的也、

（雙打亦精）柯氏在雙打中之成績、與單打同、彼與勃魯能Brugnon爲世界雙打選手中最精美之一對、其發球雖不如他人之有力、而攔網截殺之技、則非常奇妙、其對於敵方之發球、回擊甚早、使敵有措手不及之勢、至於殺球則上面已言之矣、

（敗中取勝）柯顯愛德爲法國網球界四大金剛之一、與賴柯斯德Lacoste巴羅屈拉Borotra、勃魯能Brugnon齊名、今且駕三人而上之、近數年來之草地網球史、幾完全爲彼等互相爭雄之成績也、一九二六年柯氏於惠勃爾登複賽中、爲巴羅屈拉所敗、共打五盤、柯氏幾不遑喘息、然至一九二七年、柯氏即以奇妙無比之方法、獲得此項錦標、柯氏與美國亨透Hunter比賽之時、最初連輸兩盤、一時消息傳出、人皆爲柯氏危、而柯氏則從容不迫、連獲三盤卒得最後之勝利、柯氏在場中變更位置之際、一若並不見其移動、而逐漸向前、最後攔網截殺、亨透雖猛力抽擊、終致一籌莫展、

（死裡逃生）此外尙有一次、使觀衆爲之驚心動魄者、即與美國網球大王鐵爾頓Tilden比賽、鐵氏本係久戰沙場之名將、此時大豁神威、一鼓作氣、以發球之有力、與回擊之得法、既連勝兩盤、其第三盤亦成五比一之局勢、柯氏對於鐵氏之猛攻、竟至無可施展、惟有兩眼望天、頻搖其首、使他人處此、亦必束手無策矣、忽而鐵氏之力稍衰、柯氏恍如在疾風暴雨之後、驟覩陽光、不覺精神大振、於是努力反攻、竟獲連勝三盤、卒將鐵氏打倒、柯氏與巴羅屈拉比賽之時、亦係先敗後勝、使一般觀衆、爲之稱歎不已、

（不愧大王）去歲爲柯氏最得意之時、既敗賴柯斯德而獲法國網球錦標、復在惠勃爾登與勃魯能搭配、獲得男子雙打錦標、既而又在台維斯杯却令治賽中、獲勝雙打一組、及單打兩組、使鼎鼎大名之鐵爾頓、竟以直落三受挫、至於本年各次比賽、尤能所向無敵、其詳已見最近報載、如柯氏者、誠足當網球大王之名而無愧矣、

中華棒球隊戰西青

今日下午五時

中華棒球隊、今日下午五時、與西人青年會作上海棒球會第二循環奪標賽、地點在中華棒球場、查二隊第一次比賽、中華以三比四敗北、今日定能振作精神、以圖報復也、

分區網球賽秩序

定二十二日開幕　華東隊人選已定

全國分區網球錦標賽、本屆尙屬創舉、由中華全國體育協進會主辦、結果加入者祇華北華東兩區、華北選手爲高惠民薩本鐵二人、華東代表則爲林寶華、何家鎏、顏榮生三人、比賽制度、仿台維斯杯法、分單打四組、雙打一組、每組五盤三勝、五組中勝三組者、即得錦標、比賽地在勞神父路中華網球會之草地球場、已將場之三面裝置看台、門票分乙元與陸角兩種、比賽秩序、亦經雙方商定如下、

▲八月念二日星期四……單打
㈠林寶華對高惠民　㈡顏榮生對薩本鐵

▲八月念三日星期五……雙打
㈠林寶華何家鎏對　高惠民與薩本鐵

▲八月念四日星期六……單打
㈠林寶華對薩本鐵　㈡顏榮生對高惠民

▲八月念五日星期日……表演
華東華北混合隊　對西人青年會

鐵爾登奪得錦標

▲路透社十七日紐約電　美國東部各州草地網球錦標男子單打決賽、鐵爾登以六比二、六比二、十比八、擊敗亨透、按鐵氏之獲得此項錦標、尙係第一次、

燕翠體育會球訊

甲組—二比一勝英立
乙組—五比三勝星星
幼童組—三比〇勝廣武

燕翠體育會各組小球隊、實力頗稱雄厚、前日在青年會球場先與廣武幼童組比賽、上半時你來我往、雖有險球、各未命中、吃過檸檬、又相持半末後、分鐘內、燕翠奮勇前進、卒連攻三球告勝、乙組與星星乙組比賽、上半時二比一佔勝、下半時前鋒連進二球、成五對三之比、燕翠勝、西山日落、乃戰英立、英立前鋒、善善進攻、不多時燕翠被進一球、於是令下反攻、卒奪失球而回、成爲和局、休息過後、燕翠乘勇再攻、何如英立內衛不弱、雖有敏捷派司之蒲脚頭、竟被攔截、幸燕翠在最後五分鐘時、前方工作加緊、燕翠復得一球、結果二比一、燕翠勝、

游藝

中西游藝會三聯票之暢銷

▲有兩次得獎希望利益甚優

假座新世界北部、舉行空前偉大之中西游藝會、業已籌備就緒、不日開幕、閒同時將舉行名媛競賽大會、當選者榮膺「上海小姐」之銜外、由會中贈以汽車六座之汽車一輛、或作返華國商船票一紙、所有門票、業已印出、每張售小洋四角、係三聯式、可作入場游覽、選舉名媛汽車得獎三用、將於九月十四及二十八開獎、有兩次得獎希望、自報上發表預售後、往購者極爲踴躍、截至今日、已售出兩萬張、後來者猶絡繹不絕、聞中華慈濟救濟會及各分銷處、均有代售云、

銀壇

▲「九花娘」片中九花娘施藥治病　大中華百合公司朱瘦菊導演之「九花娘」、劇情係採自我國著名舊小說之彭公案、既香艷、又熱鬧、而打武數場、更能興奮精神、九花娘由林美如女士扮飾、林女士貌甚美艷、復精武功、飾此等角色、個性最合、表演精警、自無待言、片中九花娘施藥治病一段、爲全劇重要之關鍵、蓋九花娘假施藥爲名、實則選取面首、爲其選中者、計有數人、一律先閉之廟後、迨至深夜、逐一喚來、以饜其慾、其中有允者、有不允者、笑話百出、其情夫復因妬姦相殺、尤可驚心動魄、而彭公之衛士徐勝、亦爲所擒、於是引出歐陽德之來援、衆武士大破迷人第等情節、極爲緊湊、達於極點、讀彭公案者讀至此段、無不眉飛色舞、今則紙上的死人、變爲幕上的活人、一一加以細膩之表演、則其可觀、自勝過讀原書百倍矣、

浙江體育專門主任教授朱士方編譯

體育參考書

訂正三版　游戲教材
再版　柔軟操教學法
新譯　歌舞游戲
新譯　球戲（五十種）

寄售處　上海　大東書局　文明書局　共和書局　中華書局　南京　杭州　體育場

廿支圓包裝　三和牌香烟

品高味美　價格低廉　空包可換贈品　祇限本埠各烟店均可掉換

中和烟公司出品

各埠藥房均有出售

兜安氏八粒通便丸

此丸金黃其色和平其性功效可靠毫無毒質服無成癮爲近世著名之瀉劑能清潔血液調和肝胃改良面色凡患下列諸症者老幼皆宜服也

專治　大便不通　嘔噁作酸　膽汁太多　舌苔黃厚　食不消化　口味臭惡　肚臟氣脹　時作噯氣

上海江西路七十一號兜安氏西藥公司告白

今日戲目

電影院

- 大光明　風流偵探　地點 靜安寺路　時間 三點 九點半 九點一刻
- 春宵怨　地點 法租界霞飛路　時間 三點 九點半 九點一刻
- 卡爾登　迷人洞
- 奧迪安　老虎與美人　北四川路六百號
- 上海　天鵝肉
- 北京　埃田樂園
- 東海　風流議員　地點 提籃橋下海廟前面　時間 三時 七時 九時一刻
- 中央　海上奇俠　地點 六馬路跑馬廳口　時間 三點 五點半 九點半
- 新中央　虎口餘生　地點 北四川路海寧路　時間 三點 五點半 九點
- 恩派亞　理想中的英雄　地點 法租界霞飛路　時間 三點 五點半 九點一刻
- 情天孤雁
- 逸園　最後命令　辣斐德路逸園賽狗場內
- 百星　毒金針
- 梵皇宮　小劍客　地點 法界聖母院後一號　時間 夜八時 十時半
- 卡德　海上霸王　地點 卡德路　時間 三點 七點 九點
- 鸚鵡之子　地點 閘口　時間 三點 七點 九點
- 蜘蛛黨
- 世界　女俠百花娘　地點 閘北寶興路　時間 三時 六時半 八時半
- 鴻運當道　地點 法租界　時間 三時 七時 九時半
- 中山　矮親家
- 虹口　子爲母隱　時間 下午三點一刻 七點一刻 九點一刻
- 武昌　邊防軍　地點 東武昌路四號　時間 三時 七時 九時半
- 新愛倫　熱血鴛鴦　地點 虹口海寧路口　時間 三時 七時 九時
- 駱駝王　地點 曹家渡三角場　時間 七時 九時

外埠電影院

- 杭州　海角詩人　三雄奪美

舞臺劇

- 大舞台　李桂春　筱菊紅　筱月紅　金少山　夜　孫麗志

遊藝場

- 丹桂第一台　全體合演　夜　封神榜
- 白牡丹（牛郎織女）　玉虎辰
- 念五本西遊記　念六本西遊記
- 譚紅梅　王樹臣　三請諸葛亮
- 上海之夜
- 金錢之王　父子功勳
- 可憐　蔣老五
- 點元　佛門
- 情場奪艷
- 雙弔孝　玉夔龍
- 落花流水
- 春閨夢　鶯長殺妻
- 六交鳳　雪月
- 漢光武復國　走南陽
- 新排滑稽名劇　假娘舅　不日開演